

စိုက်ပျိုးရေး၊ မွေးမြူရေးနှင့် ဆည်မြောင်းဝန်ကြီးဌာန

စီမံကိန်းဦးစီးဌာန

လယ်ယာစီးပွားနှင့် ကုန်သွယ်မှုဌာနခွဲ



မြန်မာ့လယ်ယာကဏ္ဍပို့ကုန်၊ သွင်းကုန်နှင့် ရေထွက်ပစ္စည်း

တင်ပို့မှုဆိုင်ရာအစီရင်ခံစာ (၂၀၂၃ ခုနှစ်၊ မေလ)



ရက်စွဲ ၂၂-၆-၂၀၂၃

စဉ်	မာတိကာ	စာမျက်နှာ
၁။	နိဒါန်း	၁
၂။	ရည်ရွယ်ချက်	၂
၃။	၅-နှစ်တာကာလအတွင်း ပို့ကုန်အုပ်စုအလိုက် တင်ပို့မှုနှိုင်းယှဉ်ချက်	၂
၄။	၂၀၂၃ ခုနှစ်၊ ဧပြီလ(၁) ရက်မှ ဇွန်လ (၂) ရက်ထိ ပို့ကုန်တင်ပို့မှု အခြေအနေ	၃
၅။	၂၀၂၃ ခုနှစ်၊ ဧပြီလ(၁) ရက်မှ ဇွန်လ(၂) ရက်ထိ လယ်ယာကဏ္ဍ ပို့ကုန်တင်ပို့မှု အခြေအနေ	၃-၄
၆။	၂၀၂၃ ခုနှစ်၊ ဧပြီလ(၁) ရက်မှ ဇွန်လ(၂) ရက်ထိ လယ်ယာထွက် ပစ္စည်းတင်ပို့မှု	၄-၅
၇။	ဆန်နှင့်ဆန်ကွဲ	၅-၇
၈။	ပဲအမျိုးမျိုး	၈-၁၁
၉။	ပြောင်း	၁၁-၁၂
၁၀။	ရာဘာစိမ်း	၁၂-၁၃
၁၁။	နှမ်း	၁၄
၁၂။	ရေထွက်ပစ္စည်း ရောင်းချမှု အခြေအနေ	၁၄-၁၅
၁၃။	(၅) နှစ်တာကာလအတွင်း ပြည်ပမှသွင်းကုန်တင်သွင်းမှုနှိုင်းယှဉ်ချက်	၁၆
၁၄။	၂၀၂၃ ခုနှစ်၊ ဧပြီလ(၁) ရက် မှ ဇွန်လ(၂) ရက်ထိ သွင်းကုန်တင်သွင်းမှု အခြေအနေ	၁၆
၁၅။	လယ်ယာကဏ္ဍသွင်းကုန်ပစ္စည်းများ၏ တင်သွင်းမှုအခြေအနေ	၁၆-၁၈
၁၆။	သွင်းကုန်အုပ်စုအလိုက် တင်သွင်းမှုအား ယခင်နှစ်ကာလတူနှင့် နှိုင်းယှဉ်ချက်	၁၈-၁၉
၁၇။	သုံးသပ်ချက်	၁၉-၂၀
၁၈။	နိဂုံး	၂၁
၁၉။	နောက်ဆက်တွဲဇယားများ	

မြန်မာ့လယ်ယာကဏ္ဍပို့ကုန်နှင့် သွင်းကုန်ဆိုင်ရာ အစီရင်ခံစာ

(၂၀၂၃ ခုနှစ်၊ မေလ)

နိဒါန်း

၁။ မြန်မာ့စိုက်ပျိုးရေးကဏ္ဍသည် ပြည်တွင်းအလုပ်အကိုင်ရရှိမှု၊ ပြည်ပပို့ကုန်တင်ပို့မှုနှင့် ပြည်တွင်းအသားတင်ကုန်ထုတ်လုပ်မှုတို့တွင် အဓိကအစိတ်အပိုင်းတစ်ခုအဖြစ် ပါဝင်နေရာ နိုင်ငံ၏စီးပွားရေးဖွံ့ဖြိုးတိုးတက်မှုတွင် အရေးပါသောအခန်းကဏ္ဍမှ ပါဝင်လျက်ရှိသည်။

၂။ စီးပွားရေးနှင့် ကူးသန်းရောင်းဝယ်ရေးဝန်ကြီးဌာနက ထုတ်ပြန်သော အချက်အလက်များအရ ၂၀၁၈-၂၀၁၉ ဘဏ္ဍာနှစ်မှ ၂၀၂၂-၂၀၂၃ ဘဏ္ဍာနှစ်ထိ (၅) နှစ်တာ ကာလအတွင်း နိုင်ငံ၏ ပို့ကုန်အမယ်အုပ်စု (၇) ခုအနက် လယ်ယာထွက်ပစ္စည်းတင်ပို့မှုမှ နိုင်ငံခြားဝင်ငွေဒုတိယ အများဆုံး ရရှိနေသည်ကို တွေ့ရှိရသည်။ (နောက်ဆက်တွဲဇယား-က၊ ပုံ-၁)

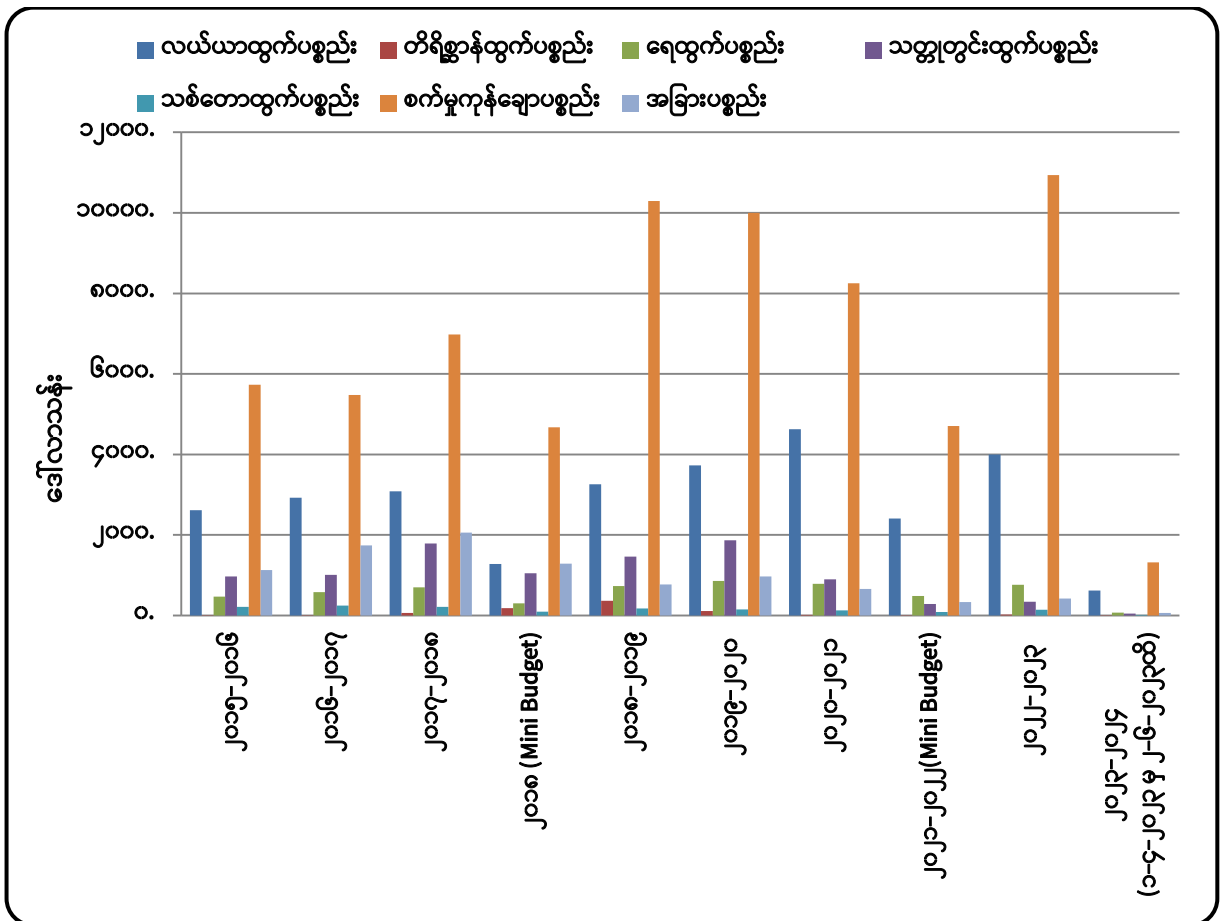

ရင်းမြစ်- Myantrade (စီးပွားရေးနှင့် ကူးသန်းရောင်းဝယ်ရေးဝန်ကြီးဌာန)
ပုံ (၁)။ ၂၀၁၅-၁၆ မှ ၂၀၂၂-၂၃ (၁-၄-၂၀၂၂ မှ ၂-၆-၂၀၂၃) ထိ ကုန်စည်အုပ်စုအလိုက် ပို့ကုန်တန်ဖိုး

ရည်ရွယ်ချက်

၃။ လယ်ယာကဏ္ဍပို့ကုန်ဆိုင်ရာ ကိန်းဂဏန်းအချက်အလက်များနှင့် စာရင်းဇယားများအား အချိန်နှင့်တပြေးညီ သိရှိနိုင်စေရန်နှင့် မူဝါဒချမှတ်ခြင်း၊ သုတေသနစာတမ်းများပြုစုခြင်းတို့ အတွက် အထောက်အကူပြုစေရန် ရည်ရွယ်ပါသည်။

၅-နှစ်တာကာလအတွင်း ပို့ကုန်အုပ်စုအလိုက် တင်ပို့မှုနှိုင်းယှဉ်ချက်

၄။ ပြီးခဲ့သည့် (၅) နှစ်တာကာလအတွင်း ၂၀၁၈-၂၀၁၉ ဘဏ္ဍာနှစ်တွင် မြန်မာနိုင်ငံ၏ ပြည်ပ ပို့ကုန်တန်ဖိုးစုစုပေါင်း အမေရိကန်ဒေါ်လာ (၁၇,၁၅၄.၄) သန်းရှိသည့်အနက် လယ်ယာထွက် ကုန်အနေဖြင့် ဒေါ်လာ (၂,၉၈၆.၉၈) သန်းရှိခဲ့သည်ကိုတွေ့ရပြီး၊ ၂၀၂၂-၂၀၂၃ ဘဏ္ဍာနှစ်တွင် ပြည်ပပို့ကုန် တန်ဖိုးစုစုပေါင်း (၁၆,၆၂၀.၁၈) သန်းတွင် လယ်ယာထွက်ကုန် အနေဖြင့် ဒေါ်လာ (၃,၉၉၉.၀၂) သန်းရှိခဲ့ပါသည်။ (နောက်ဆက်တွဲဇယား-က)။ လယ်ယာထွက်ကုန်ပါဝင်မှုမှာ ရာခိုင်နှုန်းအားဖြင့် ၂၀၁၈-၂၀၁၉ ဘဏ္ဍာနှစ်တွင်(၁၇%)၊ ၂၀၂၂-၂၀၂၃ ဘဏ္ဍာနှစ်တွင် (၂၄%) ရှိခဲ့သောကြောင့် ပါဝင်မှုရာခိုင်နှုန်း (၇%) တိုးမြှင့်လာခဲ့ပါသည်။ (ဇယား-၁)

၅။ သို့ဖြစ်၍ ၂၀၁၈-၁၉ မှ ၂၀၂၂-၂၃ ထိ (၅) နှစ်တာကာလအတွင်း စုစုပေါင်း ပို့ကုန်တန်ဖိုး မှာ ပမာဏအားဖြင့် အမေရိကန်ဒေါ်လာ (၅၃၄.၂၃) သန်းလျော့နည်းခဲ့သော်လည်း လယ်ယာ ထွက်ကုန်ပစ္စည်းပို့ကုန်တန်ဖိုးမှာ ဒေါ်လာ (၁,၀၁၂.၀၄) သန်း တိုးတက်ရရှိခဲ့သည်။ (နောက်ဆက်တွဲ ဇယား-က)

ဇယား (၁) - ပို့ကုန်အုပ်စုအလိုက် ပို့ကုန်တန်ဖိုးပါဝင်မှုရာခိုင်နှုန်းအခြေပြဇယား

စဉ်	အကြောင်းအရာ	၂၀၁၈-၂၀၁၉ ဧပြီ မှ မတ်	၂၀၁၉-၂၀၂၀ ဧပြီ မှ မတ်	၂၀၂၀-၂၀၂၁ ဧပြီ မှ မတ်	၂၀၂၁-၂၂ ဧပြီ မှ မတ်	၂၀၂၂-၂၃ (ဧပြီ မှ မတ်)	၂၀၂၂-၂၀၂၃ မှ (၂-၆-၂၀၂၃ ထိ)
၁	လယ်ယာထွက်ပစ္စည်း	၁၇%	၂၀%	၂၇%	၂၇%	၂၄%	၂၉%
၂	တိရိစ္ဆာန်ထွက်ပစ္စည်း	၃%	၂%	၀.၄၂%	၀.၀၅%	၀.၁၂%	၀.၁%
၃	ရေထွက်ပစ္စည်း	၄%	၅%	၅%	၅%	၅%	၃%
၄	သတ္တုတွင်းထွက်ပစ္စည်း	၉%	၁၀%	၈%	၄%	၂%	၂%
၅	သစ်တောထွက်ပစ္စည်း	၁.၁%	၁.၀%	၀.၈%	၁.၀%	၀.၈%	၁%
၆	စက်မှုကုန်ချောပစ္စည်း	၅၅%	၅၉%	၅၃%	၅၇%	၆၆%	၆၂%
၇	အခြားပစ္စည်း	၁၀%	၄%	၆%	၅%	၃%	၃%
	စုစုပေါင်း	၁၀၀%	၁၀၀%	၁၀၀%	၁၀၀%	၁၀၀%	၁၀၀%

ရင်းမြစ်- Myantrade (စီးပွားရေးနှင့် ကူးသန်းရောင်းဝယ်ရေးဝန်ကြီးဌာန)

၂၀၂၃ ခုနှစ်၊ ဧပြီလ(၁) ရက် မှ ဇွန်လ (၂) ရက်ထိ ပို့ကုန်တင်ပို့မှု အခြေအနေ

၆။ အစီရင်ခံကာလဖြစ်သော (၁-၄-၂၀၂၃) မှ (၂-၆-၂၀၂၃) ထိ တစ်လတာအတွင်း ပို့ကုန် တင်ပို့မှုစုစုပေါင်း ဒေါ်လာသန်း (၂၁၃၄.၂၁) တွင် လယ်ယာထွက်ပစ္စည်း ဒေါ်လာ(၆၁၇.၇၃) သန်း၊ တိရစ္ဆာန်ထွက် ဒေါ်လာ(၁.၂၅) သန်း၊ ရေထွက် ဒေါ်လာ(၇၁.၂၉) သန်း၊ သတ္တုတွင်းထွက် ဒေါ်လာ (၄၅.၈၃)သန်း၊ သစ်တောထွက် ဒေါ်လာ(၁၃.၇၉)သန်း၊ စက်မှုကုန်ချောဒေါ်လာ (၁၃၂၀.၀၃) သန်းနှင့် အခြား ဒေါ်လာ(၆၄.၂၇) သန်းပါဝင်ခဲ့ပါသည်။ နောက်ဆက်တွဲဇယား(က)

၂၀၂၃ ခုနှစ်၊ ဧပြီလ(၁) ရက်မှ ဇွန်လ (၂) ရက်ထိ လယ်ယာကဏ္ဍ ပို့ကုန်တင်ပို့မှု အခြေအနေ

၇။ လယ်ယာထွက်ပစ္စည်းတင်ပို့မှုတွင် လယ်ယာကဏ္ဍတင်ပို့မှုအနေဖြင့် စုစုပေါင်း ဒေါ်လာ (၆၉၀.၂၇) သန်း တင်ပို့နိုင်ခဲ့ပြီး လယ်ယာထွက်ပစ္စည်း (၆၁၇.၇၃) သန်း၊ တိရစ္ဆာန်ထွက်ပစ္စည်း (၁.၂၅) သန်းနှင့် ရေထွက်ပစ္စည်း (၇၁.၂၉) သန်း ပါဝင်ခဲ့သည်ကို တွေ့ရသည်။ ဇယား(၂)

ဇယား (၂) - လယ်ယာထွက်ကုန်ပစ္စည်း ပို့ကုန်တင်ပို့နိုင်မှုအခြေပြဇယား

ဒေါ်လာသန်း

စဉ်	အကြောင်းအရာ	ရေတွက်ပုံ	၂၀၂၃-၂၀၂၄ ဘဏ္ဍာနှစ် (၁-၄-၂၀၂၃ မှ ၂-၆-၂၀၂၃ထိ)			
			ယခုနှစ် ၂၀၂၃-၂၀၂၄	ယခင်နှစ် ၂၀၂၂-၂၀၂၃	ခြားနားချက်	
					ပမာဏ	%
	လယ်ယာ+တိရစ္ဆာန်+ရေထွက်	US\$	၆၉၀.၂၇	၈၉၇.၇၁	- ၂၀၇.၄၄	- ၂၃.၁၁%
	လယ်ယာထွက်ပစ္စည်း	US\$	၆၁၇.၇၃	၈၀၁.၂၉	- ၁၈၃.၅၆	- ၂၂.၉၁%
၁	ဆန်နှင့်ဆန်ကွဲ	US\$	၈၆.၆၃	၁၅၉.၀၆	- ၇၂.၄၃	- ၄၅.၅၄%
		တန်ချိန်	၂၀၃,၇၈၆.၀၅	၄၆၆,၉၉၇.၇၅	- ၂၆၃,၂၁၁.၇	- ၅၆.၃၆%
	(က) ဆန်	US\$	၄၄.၃၆	၉၉.၃	- ၅၄.၉၄	- ၅၅.၃၃%
		တန်ချိန်	၉၄,၁၉၉.၁၅	၂၇၈,၃၁၅.၆၅	- ၁၈၄,၁၁၆.၆	- ၆၆.၁၅%
	(ခ) ဆန်ကွဲ	US\$	၄၂.၂၇	၅၉.၇၆	- ၁၇.၄၉	- ၂၉.၂၇%
		တန်ချိန်	၁၀၉,၅၈၆.၉	၁၈,၈၆၈.၂၁	- ၇၉,၀၉၅.၂	- ၄၁.၉၂%
၂	ပဲအမျိုးမျိုး	US\$	၂၄၀.၈၇	၂၆၆.၇၉	- ၂၅.၉၂	- ၉.၇၂%
		တန်ချိန်	၃၁၀,၅၇၃.၁၄	၃၅၂,၀၁၃.၁	- ၄၁,၄၃၉.၉၆	- ၁၁.၇၇%
၃	ပြောင်း	US\$	၁၁၃.၄၄	၁၃၆.၁၈	- ၂၂.၇၄	- ၁၆.၇၀%
		တန်ချိန်	၃၆၆,၂၉၂.၀၁	၄၃၆,၉၅၆.၁၂	- ၇၀,၆၆၄.၁၁	- ၁၆.၁၇%

စဉ်	အကြောင်းအရာ	ရေတွက်ပုံ	၂၀၂၃-၂၀၂၄ ဘဏ္ဍာနှစ် (၁-၄-၂၀၂၃ မှ ၂-၆-၂၀၂၃ထိ)			
			ယခုနှစ် ၂၀၂၃-၂၀၂၄	ယခင်နှစ် ၂၀၂၂-၂၀၂၃	ခြားနားချက်	
					ပမာဏ	%
၄	နှမ်း	US\$	၁၃.၄၈	၁၄.၅၂	- ၁.၀၄	- ၇.၁၆%
		တန်ချိန်	၉,၃၂၁.၀၉	၁၁,၄၅၁.၇၅	- ၂,၁၃၀.၆၆	- ၁၈.၆၁%
၅	ရော်ဘာစိမ်း	US\$	၃၆.၉၉	၈၃.၁၄	- ၄၆.၁၅	- ၅၅.၅၁%
		တန်ချိန်	၂၉,၉၂၂.၄၁	၅၃,၃၂၇.၄၉	- ၂၃,၄၀၅.၀၈	- ၄၃.၈၉%
၆	အခြားသီးနှံ	US\$	၁၂၆.၃၂	၁၄၁.၆၆	- ၁၅.၂၈	- ၁၀.၇၉%
တိရစ္ဆာန်ထွက်ပစ္စည်း		US\$	၁.၂၅	၅.၉၄	- ၄.၆၉	- ၇၈.၉၆%
ရေထွက်ပစ္စည်း		US\$	၇၁.၂၉	၉၀.၄၈	- ၁၉.၁၉	- ၂၁.၂၁%

ရင်းမြစ်- Myantrade (စီးပွားရေးနှင့် ကူးသန်းရောင်းဝယ်ရေးဝန်ကြီးဌာန)

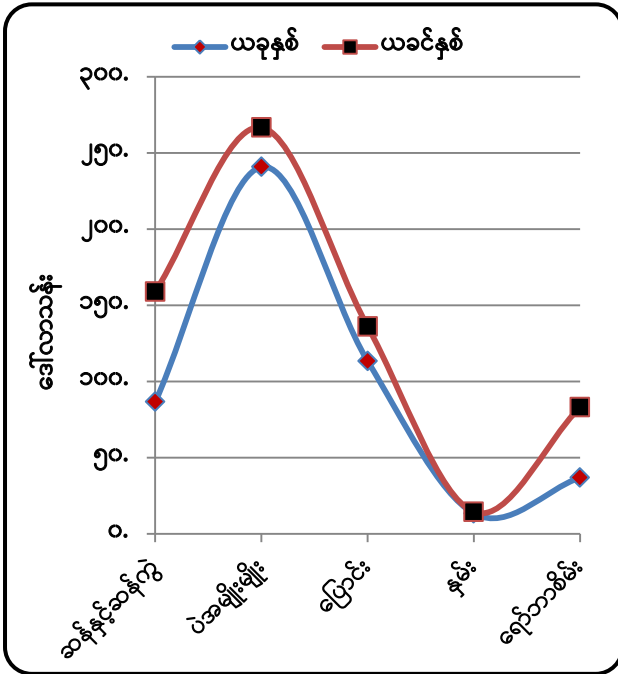

ရင်းမြစ်- Myantrade (စီးပွားရေးနှင့် ကူးသန်းရောင်းဝယ်ရေးဝန်ကြီးဌာန)
ပုံ (၃)။ ပို့ကုန်တန်ဖိုး နှိုင်းယှဉ်ပြဂရပ်

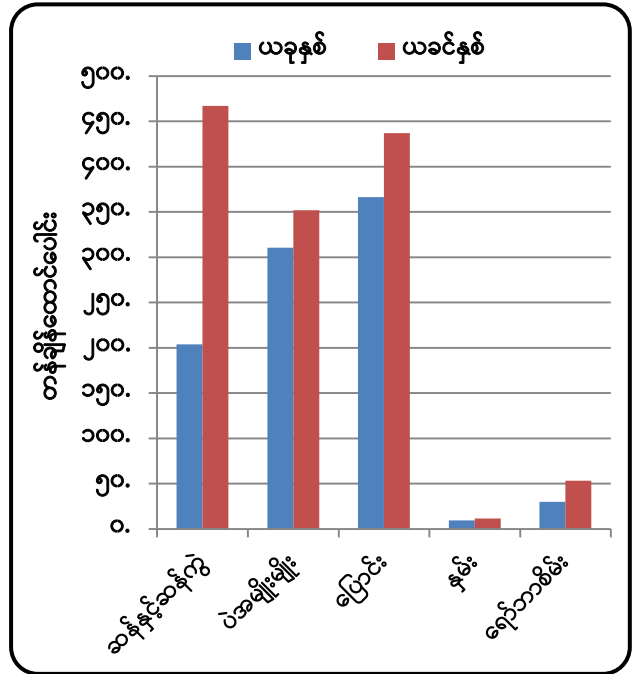

ရင်းမြစ်- Myantrade (စီးပွားရေးနှင့် ကူးသန်းရောင်းဝယ်ရေးဝန်ကြီးဌာန)
ပုံ (၄)။ ပို့ကုန်တန်ချိန် နှိုင်းယှဉ်ပြဂရပ်

၂၀၂၃ ခုနှစ်၊ ဧပြီလ(၁) ရက် မှ ဇွန်လ (၂) ရက်ထိ လယ်ယာထွက်ပစ္စည်းတင်ပို့မှု

၈။ လယ်ယာထွက်ပစ္စည်းတင်ပို့မှု ဒေါ်လာ (၆၁၇.၇၃) သန်းတွင် ဆန်နှင့် ဆန်ကွဲမှာ တန်ဖိုး ဒေါ်လာ (၈၆.၆၃) သန်း၊ တန်ချိန် (၂၀၃,၇၈၆.၀၅)၊ ပဲအမျိုးမျိုးမှာ တန်ဖိုး ဒေါ်လာ (၂၄၀.၈၇) သန်း၊ တန်ချိန် (၃၁၀,၅၇၃.၁၄)၊ ပြောင်းမှာ တန်ဖိုး ဒေါ်လာ (၁၁၃.၄၄)သန်း၊ တန်ချိန် (၃၆၆,၂၉၂.၀၁)၊ ရာဘာစိမ်းမှာ တန်ဖိုး ဒေါ်လာ (၃၆.၉၉)သန်း၊ တန်ချိန်(၂၉,၉၂၂.၄၁) သန်းနှင့်

ဆီထွက်သီးနှံဖြစ်သော နှမ်းမှာ တန်ဘိုး (၁၃.၄၈)သန်း၊ တန်ချိန် (၉,၃၂၁.၀၉) ပါဝင်ခဲ့ပြီး အခြားသီးနှံ ဒေါ်လာ (၁၂၆.၃၂) သန်း ပါဝင်သည်ကို တွေ့ရှိရပါသည်။ (ဇယား-၂၊ ပုံ ၃၊ ၄)

ဆန်နှင့် ဆန်ကွဲ

၉။ အစီရင်ခံကာလ(၁-၄-၂၀၂၃ မှ ၂-၆-၂၀၂၃) ရက်နေ့အထိ လယ်ယာထွက်ပစ္စည်းတင်ပို့မှု စုစုပေါင်း ဒေါ်လာ(၆၁၇.၇၃) သန်းတွင် ဆန်နှင့် ဆန်ကွဲတင်ပို့မှုအနေဖြင့် တန်ဘိုးဒေါ်လာ (၈၆.၆၃) သန်း၊ တန်ချိန် (၂၀၃,၇၈၆.၀၅) တင်ပို့ခဲ့ပါသည်။ (ပုံ-၅)

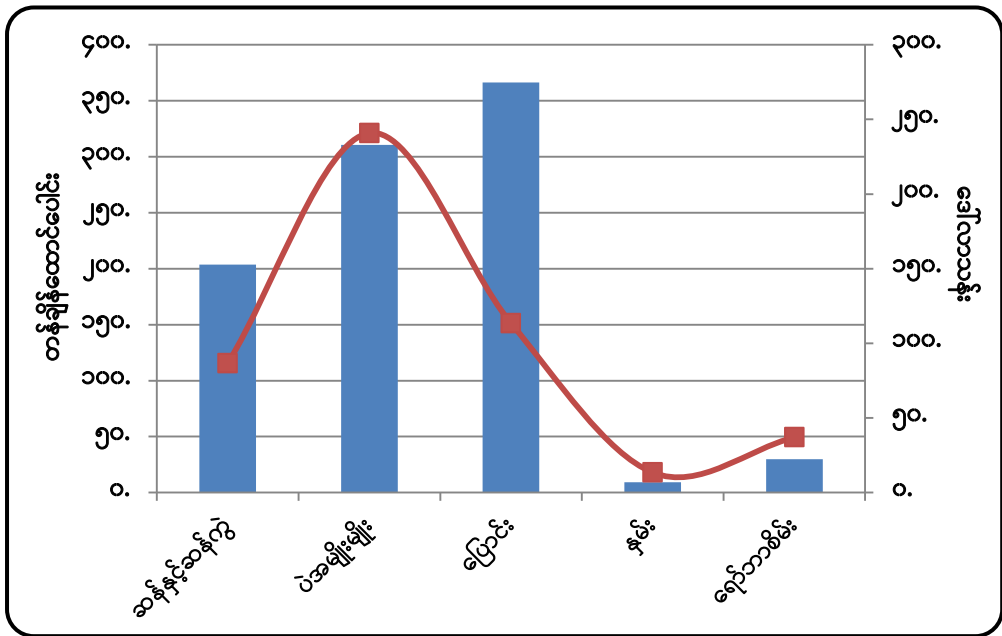

ရင်းမြစ်- Myantrade (စီးပွားရေးနှင့် ကူးသန်းရောင်းဝယ်ရေးဝန်ကြီးဌာန)

ပုံ (၅)။ (၁-၄-၂၀၂၃ မှ ၂-၆-၂၀၂၃ ထိ) လယ်ယာထွက်ပစ္စည်းတင်ပို့မှု

၁၀။ ယခုအပတ်အတွင်း (၂၇-၅-၂၀၂၃ မှ ၆-၂-၂၀၂၃ ထိ) ဆန်တင်ပို့မှုတွင် တန်ချိန်(၇,၇၀၂)၊ တန်ဖိုး ကန်ဒေါ်လာ (၄) သန်းနီးပါးရှိပြီး၊ ပင်လယ်ရေကြောင်းမှ တန်ချိန် (၇,၄၃၅) ၊ နယ်စပ်မှ (၂၆၆) တန် တင်ပို့ခဲ့ပါသည်။ တူရကီ သို့ တန်ချိန် (၂,၅၈၅) ၊ UK (၁,၀၅၀) တန်နှင့် အခြား (၉) နိုင်ငံသို့ (၂,၄၂၄) တန် လျော့နည်းခဲ့ပြီး နယ်စပ်မှ (၃၃) တန်ပိုမိုသဖြင့် စုစုပေါင်း တန်ချိန် (၃,၃၂၇)၊ တန်ဖိုး ကန်ဒေါ်လာ (၁.၆၁၉) သန်း လျော့နည်းခဲ့ပါသည်။

၁၁။ ဆန်ကွဲတင်ပို့မှုတွင် တန်ချိန် (၁၂,၀၈၀) သောင်းခွဲခန့်၊ တန်ဖိုး ကန်ဒေါ်လာ (၄) သန်းခန့် ရှိပြီး ပင်လယ်ရေကြောင်းမှ တန်ချိန်(၁၀,၃၅၁) သောင်း၊ နယ်စပ်မှ (၁,၇၂၉) တန်တင်ပို့ခဲ့ကြောင်း၊ ယခင်အပတ်ထက် ပင်လယ်ရေကြောင်းမှ စပိန်သို့ တန်ချိန် (၁,၃၇၅) နှင့် အခြား (၆) နိုင်ငံမှ (၁၆၅၀) တန် လျော့နည်းခဲ့ပြီး နယ်စပ်မှ (၁၃) တန် ပိုမိုသဖြင့် စုစုပေါင်း ဆန်ကွဲတန်ချိန် (၂,၅၃၀)၊ တန်ဖိုး ကန်ဒေါ်လာ (၀.၉၇၄) သန်း လျော့နည်းပါသည်။ ၂၀၂၃ ခုနှစ် မတ်လ(၁)ရက် နေ့မှစ၍ နယ်စပ်ကုန်သွယ်ရေးစခန်းများမှတစ်ဆင့် ဆန်နှင့်ဆန်ထွက်ပစ္စည်းများ တင်ပို့မှုမှရရှိ

သည့် နိုင်ငံခြားသုံးငွေများ၏ (၆၅%)ကို ဗဟိုဘဏ်၏ ညွှန်ကြားချက်များနှင့်အညီ သတ်မှတ် လဲလှယ်သွားရန်နှင့် ကျန် (၃၅%)ကို ပို့ကုန်သုံးစွဲသူမှ သုံးစွဲခွင့်ပြုရန် ညွှန်ကြားချက် ထုတ်ပြန် ဆောင်ရွက်လျက်ရှိရာ အမိန့်ထုတ်ပြန်ပြီးနောက် ၂၀၂၃-၂၀၂၄ ဘဏ္ဍနှစ် ဧပြီလ(၁) ရက် မှ ဇွန်လ (၂) ရက်အတွင်း နယ်စပ်တင်ပို့မှုတွင် ဆန်အား မူဆယ်မှ တန်ချိန် (၁၅၀) ၊ လွယ်ဂျယ်မှ (၅၀၀) တန်၊ ကျိုင်းတုံမှ (၄၅) တန်နှင့် ဆန်ကွဲအား မူဆယ်မှ (၅၁၇) တန်၊ လွယ်ဂျယ်မှ (၁,၉၈၀) တန်နှင့် ချင်းရွှေဟော်မှ (၈,၅၈၂) တန် တင်ပို့ခဲ့ကြောင်းသိရှိရပါသည်။ ပြည်တွင်းဆန်ဈေးကွက် အနေဖြင့် ဇွန်လဆန်းပိုင်းတွင် ဆန်ဈေးများ ဆက်လက်မြင့်တက်နေပြီး၊ ဆန်တစ်အိတ်လျှင် နှစ်လ အတွင်း ကျပ်နှစ်သောင်းဝန်းကျင် မြင့်တက်ခဲ့ကြောင်း သိရှိရပါသည်။

ဇယား (၃) - ပြည်တွင်းဧည့်မထဆန်(မိုး)ဈေးနှုန်းများ
တစ်တင်းခွဲ (၁၀၈ပေါင်)/ကျပ်

စဉ်	ဈေးကွက်	ယခုအပတ် (၂၆-၂၀၂၃)	ယခင်အပတ် (၂၆-၅-၂၀၂၃)	ခြားနားချက်	%
၁	လွိုင်ကော်	၉၁,၀၀၀	၉၁,၀၀၀	-	-
၂	ဘားအံ	၆၃,၅၀၀	၆၃,၅၀၀	-	-
၃	မြိတ်	၆၇,၀၀၀	၆၇,၀၀၀	-	-
၄	ပဲခူး	၆၃,၅၀၀	၆၂,၀၀၀	၁,၅၀၀	၂%
၅	ပြည်	၆၃,၀၀၀	၆၂,၀၀၀	၁,၀၀၀	၂%
၆	မကွေး	၈၂,၀၀၀	၈၂,၀၀၀	-	-
၇	မန္တလေး	၆၇,၀၀၀	၆၅,၀၀၀	၂,၀၀၀	၃%
၈	နေပြည်တော်	၆၈,၀၀၀	၆၈,၀၀၀	-	-
၉	ပျဉ်းမနား	၆၈,၀၀၀	၆၈,၀၀၀	-	-
၁၀	မော်လမြိုင်	၆၄,၀၀၀	၆၅,၀၀၀	-၁,၀၀၀	-၂%
၁၁	စစ်တွေ	၈၅,၀၀၀	၇၈,၀၀၀	၇,၀၀၀	၉%
၁၂	သန်လျင်	၆၅,၀၀၀	၆၂,၀၀၀	၃,၀၀၀	၅%
၁၃	တောင်ကြီး	၆၅,၀၀၀	၆၅,၀၀၀	-	-
၁၄	လားရှိုး	၆၂,၀၀၀	၆၂,၀၀၀	-	-
၁၅	ကျိုင်းတုံ	၆၉,၀၀၀	၆၉,၀၀၀	-	-
၁၆	ပုသိမ်	၆၈,၀၀၀	၆၇,၀၀၀	-	-

ရင်းမြစ်- Myantrade (စီးပွားရေးနှင့် ကူးသန်းရောင်းဝယ်ရေးဝန်ကြီးဌာန)

၁၂။ အာရှဆန်ဈေးကွက်အနေဖြင့် ဗီယက်နမ်နိုင်ငံသည် ဆန်ရောင်းအားနည်းနေသဖြင့် ယခုတစ်ပတ်တွင် ပို့ကုန်ဆန်ဈေးနှုန်းများသည် (၄) အပတ်အတွင်း အမြင့်ဆုံးသို့ရောက်ရှိလာပြီး ထိုင်းနှင့် အိန္ဒိယ ဆန်ဈေးများမှာ ဈေးနှုန်းအပြောင်းအလဲမရှိ ဈေးနှုန်းတည်ငြိမ်လျက်ရှိပါသည်။ ဗီယက်နမ်နိုင်ငံတွင် ၅% ဆန်ဈေးသည် တစ်တန်လျှင် ၄၉၀-၄၉၅ ဒေါ်လာဝန်းကျင်သို့ ရောက်ရှိ လာပြီး ယခင်တစ်ပတ် ပေါက်ဈေးထက် ၄၈၅-၄၉၅ ဒေါ်လာသို့ မြင့်တက်လာပါသည်။ ဆန်တင်ပို့ သူများသည် စာချုပ်ပါအတိုင်း ဆန်များဝယ်ယူဖြည့်ဆည်းနေသည့်အတွက် ပြည်တွင်းတွင် ဆန်ရောင်းအားနည်းလာပြီး ဆန်ဈေးနှုန်းများလည်း တက်လာကြောင်း၊ ထိုင်းနိုင်ငံတွင် ၅% ဆန်ဈေးသည် တစ်တန်လျှင် ၄၉၅-၅၀၀ ဒေါ်လာကြားတည်ရှိနေပြီး ယခင်တစ်ပတ်က တစ်တန် လျှင် ဒေါ်လာ ၅၀၀ နှင့် ယှဉ်လျှင် အနည်းငယ် ကျဆင်းခဲ့ကြောင်း သိရှိပါသည်။ အိန္ဒိယနိုင်ငံတွင် ပြည်ပဆန်ဝယ်လက်များသည် အဝယ်အေးနေပြီး ပြည်ပပို့ကုန် ဆန်ဈေးများလည်း ဈေးငြိမ်နေ ကြောင်း သိရှိရပါသည်။ ၂၀၂၃ ခုနှစ် မေလတွင် ကမ္ဘာ့ဆန်လက်ကျန်မှာ တန်ချိန် (၁၆၆.၆၈၁) သန်း ဖြစ်ပါသည်။

ဇယား (၄) - ပြည်ပတွင်ဖြစ်ပေါ်နေသော ဆန်တစ်တန် FOB ဈေးနှုန်းများ တန်/ဒေါ်လာ

စဉ်	နိုင်ငံ	အမျိုးအစား	ယခုအပတ် (၅-၆-၂၀၂၃)	ယခင်အပတ် (၂၉-၅-၂၀၂၃)
(က)	ထိုင်း	ဆန်ဖြူ ၁၀၀ %	၅၂၅	၅၂၅
		ဆန်ဖြူ ၅ %	၅၁၁	၅၁၁
		ဆန်ဖြူ ၂၅ %	၄၉၄	၄၉၄
		ပေါင်းဆန် ၁၀၀ %	၅၂၃	၅၂၃
(ခ)	ဗီယက်နမ်	ဆန်ဖြူ ၅ %	၅၀၂	၅၀၂
		ဆန်ဖြူ ၂၅ %	၄၈၇	၄၈၇
(ဂ)	ပါကစ္စတန်	ဆန်ဖြူ ၅ %	၅၄၂	၅၄၂
		ဆန်ဖြူ ၂၅ %	၅၀၇	၅၀၇
(ဃ)	အိန္ဒိယ	ဆန်ဖြူ ၂၅ %	၄၃၂	၄၃၂
(င)	မြန်မာ	ဆန်ဖြူ ၅ %	၅၂၀-၅၃၀	၅၀၅-၅၁၀
		ဆန်ဖြူ ၁၀ %	၅၁၀-၅၂၀	၄၉၅-၅၀၅
		ဆန်ဖြူ ၁၅ %	၅၀၀-၅၁၀	၄၈၅-၄၉၅
		ဆန်ဖြူ ၂၅ %	၄၈၀-၄၉၀	၄၇၀-၄၇၅

ရင်းမြစ်- Myantrade (စီးပွားရေးနှင့် ကူးသန်းရောင်းဝယ်ရေးဝန်ကြီးဌာန)

ပဲအမျိုးမျိုး

၁၃။ ၁-၄-၂၀၂၃ မှ ၂-၆-၂၀၂၃ ရက်နေ့အထိ ပဲအမျိုးမျိုးတင်ပို့မှုမှာ တန်ဘိုး ဒေါ်လာ (၂၄၀.၈၇) သန်း၊ တန်ချိန် (၃၁၀,၅၇၃.၁၄) ရှိခဲ့ပြီး၊ ပဲတီစိမ်း တန်ဘိုး ဒေါ်လာ(၇၆.၆၄)သန်း၊ တန်ချိန် (၁၁၇,၂၀၁.၆၀) ဖြင့် အများဆုံး၊ မတ်ပဲ တန်ဘိုး ဒေါ်လာ(၈၁.၉၉)သန်း၊ တန်ချိန် (၉၉,၉၀၇.၆၅) ဖြင့် ဒုတိယအများဆုံးနှင့် ပဲစဉ်းငုံ တန်ဘိုး ဒေါ်လာ(၃၂.၀၈)သန်း၊ တန်ချိန် (၃၈,၈၂၄.၀၂) ဖြင့် တတိယအများဆုံး တင်ပို့ခဲ့သည်ကိုတွေ့ရသည်။ ဇယား(၅)၊ ပုံ (၆၊ ၇)

ဇယား (၅) - ပဲအမျိုးမျိုးတင်ပို့နိုင်မှုအခြေပြဇယား

အမေရိကန်ဒေါ်လာသန်း

စဉ်	အကြောင်းအရာ	ရေတွက်ပုံ	၂၀၂၂-၂၀၂၃ ဘဏ္ဍာနှစ်	ကာလတူ (၂၀၂၃ ခုနှစ်၊ ဧပြီ ၁ ရက်မှ ဇွန်လ ၂ ရက်ထိ)			
				ယခုနှစ် (၂၀၂၃-၂၀၂၄)	ယခင်နှစ် (၂၀၂၂-၂၀၂၃)	ခြားနားချက်	
						ပမာဏ	%
	ပဲအမျိုးမျိုး	US\$	၁,၄၇၀.၆၆	၂၄၀.၈၇	၂၆၆.၇၉	- ၂၅.၉၂	- ၁၀%
		တန်ချိန်	၁,၉၁၉,၁၅၆.၁၀	၃၁၀,၅၇၃.၁၄	၃၅၂,၀၁၃.၁	- ၄၁,၄၃၉.၉၆	- ၁၂%
၁	မတ်ပဲ	US\$	၅၃၁.၈၀	၈၁.၉၉	၄၅.၈၄	၃၆.၁၅	၇၉%
		တန်ချိန်	၆၄၉,၉၄၀.၂၃	၉၉,၉၀၇.၆၅	၅၆,၂၈၁.၄	၄၃,၆၂၆.၂၅	၇၈%
၂	ပဲတီစိမ်း	US\$	၄၈၉.၀၉	၇၆.၆၄	၁၃၅.၉၉	- ၅၉.၃၅	- ၄၄%
		တန်ချိန်	၆၉၁,၃၉၉.၂၉	၁၁၇,၂၀၁.၆	၁၇၅,၈၆၉.၀၄	- ၅၈,၆၆၇.၄၄	- ၃၃%
၃	ပဲစဉ်းငုံ	US\$	၁၈၇.၃၉	၃၂.၀၈	၄.၆၄	၂၇.၄၄	၅၉၁%
		တန်ချိန်	၂၃၉,၅၃၇.၇၃	၃၈,၈၂၄.၀၂	၆,၃၃၁.၅	၃၂,၄၉၂.၅၂	၅၁၃%
၄	ကုလားပဲ	US\$	၁၃.၁၄	၀.၃၃	၈.၈၇	- ၈.၅၄	- ၉၆%
		တန်ချိန်	၁၈,၆၇၆.၈၆	၃၇၄.၉၁	၁၂,၆၂၄.၇၃	- ၁၂,၂၄၉.၈၂	- ၉၇%
၅	ပဲလွန်းဖြူ	US\$	၄၀.၅၈	၆.၉၃	၈.၆၃	- ၁.၇	- ၂၀%
		တန်ချိန်	၆၄,၀၀၁.၇၉	၁၁,၂၇၈.၈	၁၂,၅၆၉.၇၅	- ၁,၂၉၀.၉၅	- ၁၀%
၆	မြေထောက်ပဲ	US\$	၅၀.၃၁	၇.၁၈	၂၁.၃၉	- ၁၄.၂၁	- ၆၆%
		တန်ချိန်	၅၉,၄၂၅.၇၁	၆,၉၂၇.၀၄	၃၀,၅၂၈.၇၆	- ၂၃,၆၀၁.၇၂	- ၇၇%
၇	ထောပတ်ပဲ	US\$	၂၇.၀၂	၁၁.၁၁	၁၁.၈၅	- ၀.၇၄	- ၆%
		တန်ချိန်	၃၃,၈၀၂.၉၈	၁၁,၃၁၄.၁၉	၁၄,၈၅၃.၂၉	- ၃,၅၃၉.၁	- ၂၄%
၈	ပဲယင်း	US\$	၆၀.၇၇	၈.၅၇	၁၂.၃၂	- ၃.၇၅	- ၃၀%
		တန်ချိန်	၈,၄၆၇၂.၆၁	၁၁,၅၂၈.၃၈	၁၈,၂၁၉.၇၁	- ၆,၆၉၁.၃၃	- ၃၇%
၉	ပဲကြီး	US\$	၅.၅	၁.၆၆	၃.၆၆	- ၂.	- ၅၅%
		တန်ချိန်	၇,၇၇၂.၉၅	၁,၆၄၂.၃	၅,၅၅၁.၂	- ၃,၉၀၈.၉	- ၇၀%
၁၀	ပဲကတ္တီပါ (စွန်တာနီ/ပြာ)	US\$	၅.၃၃	၁.၀၈	၂.၃၄	- ၁.၂၆	- ၅၄%
		တန်ချိန်	၈,၅၁၃.၈၆	၁,၇၁၃.၅၂	၃,၅၀၃.၁၆	- ၁,၇၈၉.၆၄	- ၅၁%
၁၁	ဘိုကိတ်ပဲ	US\$	၁၅.၂၆	၀.၇၄	၃.၄၄	- ၂.၇	- ၇၈%
		တန်ချိန်	၂၀,၉၀၈.၈၅	၁,၁၅၀.၀၅	၄,၆၃၆.၆၇	- ၃,၄၈၆.၆၂	- ၇၅%
၁၂	ပဲပုတ်စေ့	US\$	၀.၂၁	၀.၀၁	၀.၀၆	- ၀.၀၅	- ၈၃%
		တန်ချိန်	၂၂၃.၅၁	၄.၇၄	၆၆.၀၀	- ၆၁.၂၆	- ၉၃%

စဉ်	အကြောင်းအရာ	ရေတွက်ပုံ	၂၀၂၂-၂၀၂၃ ဘဏ္ဍာနှစ်	ကာလတူ (၂၀၂၃ ခုနှစ်၊ ဧပြီ ၁ ရက်မှ ၂၈ ရက်ထိ)			
				ယခုနှစ် (၂၀၂၃-၂၀၂၄)	ယခင်နှစ် (၂၀၂၃-၂၀၂၄)	ခြားနားချက်	
						ပမာဏ	%
၁၃	ပဲနီကြား	US\$	၂.၂၈	၀.၂၆	၁.၄၈	- ၁.၂၂	- ၈၂%
		တန်ချိန်	၅,၅၂၀.၃၀	၄၉၆.	၃,၇၄၂.၁၅	- ၃,၂၄၆.၁၅	- ၈၇%
၁၄	နိုင်လွန်ပဲ	US\$	၀.၈၇	၀.၂၂	၀.၃၅	- ၀.၁၃	- ၃၇%
		တန်ချိန်	၁,၂၀၇.၄၁	၂၈၈.၀၀	၄၅၈.၄၅	- ၁၇၀.၄၅	- ၃၇%
၁၅	မြေပဲဆံ	US\$	၄၀.၁၆	၁၁.၉၉	၅.၂၃	၆.၇၆	၁၂၉%
		တန်ချိန်	၃၂,၀၄၆.၁၇	၇,၇၈၄.၅၂	၅,၆၀၂.၉၉	၂,၁၈၁.၆၂	၃၉%
၁၆	အခြားပဲ	US\$	၀.၉၆	၀.၀၈	၀.၆၈	- ၀.၆၆	- ၈၈%
		တန်ချိန်	၁,၅၀၅.၈၃	၁၃၇.၄	၁,၁၇၄.၃၇	- ၁,၀၃၆.၉၇	- ၈၈%

ရင်းမြစ်- Myantrade (စီးပွားရေးနှင့် ကူးသန်းရောင်းဝယ်ရေးဝန်ကြီးဌာန)

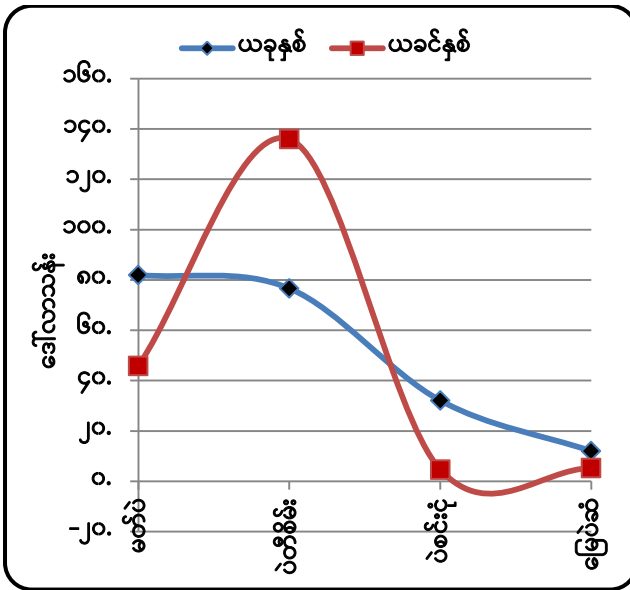

ရင်းမြစ်- Myantrade (စီးပွားရေးနှင့် ကူးသန်းရောင်းဝယ်ရေးဝန်ကြီးဌာန) ပုံ (၆)။ ပို့ကုန်တန်ဖိုး နှိုင်းယှဉ်ပြဂရပ်

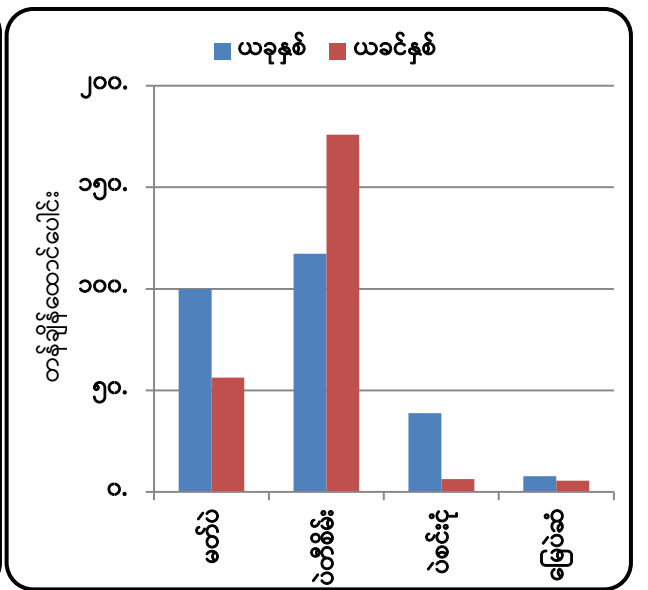

ရင်းမြစ်- Myantrade (စီးပွားရေးနှင့် ကူးသန်းရောင်းဝယ်ရေးဝန်ကြီးဌာန) ပုံ (၇)။ ပို့ကုန်တန်ချိန် နှိုင်းယှဉ်ပြဂရပ်

၁၄။ ယခုအပတ် (၂၇-၅-၂၀၂၃ မှ ၅-၆-၂၀၂၃) တွင် ပဲမျိုးစုံတင်ပို့မှုအနေဖြင့် တန်ချိန် (၄၀,၀၂၉)၊ တန်ဖိုး ဒေါ်လာ (၃၂) သန်းကျော်တင်ပို့ခဲ့ပြီး ယခင်အပတ်ထက် တန်ချိန် (၄,၀၀၀) ခန့် လျော့နည်းခဲ့ပါသည်။ ပင်လယ်ရေကြောင်းမှ မတ်ပဲတန်ချိန် (၁၅,၀၀၀)၊ ပဲတီစိမ်းတန်ချိန် (၁၀,၀၀၀) ကျော်၊ ပဲစဉ်းငုံ တန်ချိန် (၆,၀၀၀) ကျော်နှင့် အခြားပဲတန်ချိန် (၄,၀၀၀) ခန့် တင်ပို့ခဲ့ပြီး၊ နယ်စပ်မှ မတ်ပဲ (၄၅)တန်၊ ပဲတီစိမ်း (၁,၉၇၁)တန်နှင့် အခြားပဲ (၆၂၉) တန်အား တရုတ်၊ ထိုင်းနှင့် ဘင်္ဂလားဒေ့ရှ် နိုင်ငံများသို့ တင်ပို့ခဲ့ကြောင်း သိရှိရပါသည်။

၁၅။ ပြည်တွင်းပဲမျိုးစုံဈေးကွက်တွင် မတ်ပဲ၊ ပဲစဉ်းငုံတို့မှာ အမြင့်ဆုံးဈေးရောက်ရှိနေပြီး ပြည်တွင်း ပဲများမှာ အတက်ဈေးနှင့် အနည်းငယ်ဈေးငြိမ်နေကြောင်း သိရှိရပါသည်။ ၇-၆-၂၀၂၃ ရက်နေ့တွင် ဘုရင်နောင်ကုန်စည်ဒိုင်တွင် မတ်ပဲ (FAQ/RC) တစ်တန်လျှင် (၂၃.၄၅)သိန်း၊ မတ်ပဲ

(SQ/RC) တစ်တန်လျှင် (၂၅.၈၅) သိန်းနှင့် ပဲစဉ်းငုံ (RED/RC) တစ်တန်လျှင် (၃၂.၈၅) သိန်းထိ ရှိကြောင်း သိရှိရပါသည်။ အိန္ဒိယအစိုးရမှ ပဲသိုလှောင်ခွင့်ကို ကန့်သတ်လိုက်သော်လည်း ပဲ အထွက်နှုန်းကျဆင်းခြင်းနှင့် ပြည်ပမှပဲတင်သွင်းမှု နှေးကွေးမှုတို့ကြောင့် မတ်ပဲ၊ ပဲစဉ်းငုံ ဈေးနှုန်း များမှာ အမြင့်တန်းတွင် ဆက်လက်ရှိနိုင်ကြောင်း သိရှိရပါသည်။

ဇယား(၆) - ပဲမျိုးစုံပြည်တွင်းဈေးနှုန်းများ

ကျပ်/တန်

လ	မတ်ပဲ		ပဲတီစိမ်း		ပဲစဉ်းငုံ		ကုလားပဲ	
	၂၀၂၂	၂၀၂၃	၂၀၂၂	၂၀၂၃	၂၀၂၂	၂၀၂၃	၂၀၂၂	၂၀၂၃
ဇန်နဝါရီ	၁,၂၄၈,၇၀၀	၁,၇၆၉,၄၀၀	၁,၆၇၀,၀၀၀	၁,၉၅၀,၇၀၀	၁,၂၀၂,၅၀၀	၁,၉၇၄,၀၀၀	၁,၀၆၀,၀၀၀	၂,၀၉၁,၃၀၀
ဖေဖော်ဝါရီ	၁,၂၆၈,၃၀၀	၁,၉၅၀,၇၀၀	၁,၄၆၀,၅၀၀	၂,၃၉၇,၅၀၀	၁,၁၁၀,၀၀၀	၂,၁၂၆,၅၀၀	၁,၄၁၀,၀၀၀	၂,၀၄၂,၃၀၀
မတ်	၁,၄၆၀,၀၀၀	၂,၀၆၄,၀၀၀	၁,၆၃၅,၁၀၀	၂,၂၉၆,၅၀၀	၁,၃၁၀,၀၀၀	၂,၃၁၅,၀၀၀	၁,၅၅၁,၄၀၀	၂,၂၄၇,၅၀၀
ဧပြီ	၁,၄၂၇,၃၀၀	၂,၁၁၈,၉၀၀	၁,၅၈၃,၀၀၀	၂,၂၉၆,၅၀၀	၁,၃၁၅,၀၀၀	၂,၃၇၀,၀၀၀	၁,၄၈၁,၉၀၀	၂,၃၄၈,၅၀၀
မေ	၁,၄၆၉,၇၀၀	၂,၃၁၇,၉၀၀	၁,၆၃၅,၁၀၀	၂,၃၄၅,၅၀၀	၁,၃၅၈,၇၅၀	၂,၇၃၀,၀၀၀	၁,၆၃၅,၁၀၀	၂,၅၅၃,၇၀၀
ဇွန်	၁,၅၈၃,၀၀၀		၁,၆၃၅,၁၀၀		၁,၃၃၀,၀၀၀		၁,၆၈၄,၁၀၀	
ဇူလိုင်	၁,၆၂၂,၀၀၀		၁,၆၈၄,၁၀၀		၁,၄၄၇,၅၀၀		၁,၆၅၄,၁၀၀	
ဩဂုတ်	၁,၈၉၀,၀၀၀		၁,၇၃၆,၁၀၀		၁,၉၄၀,၀၀၀		၂,၂၂၃,၄၀၀	
စက်တင်ဘာ	၂,၀၃၆,၂၀၀		၂,၁၃၄,၃၀၀		၂,၁၃၀,၀၀၀		၂,၁၄၃,၄၀၀	
အောက်တိုဘာ	၁,၈၁၂,၇၀၀		၁,၉၉၀,၃၀၀		၁,၉၄၀,၀၀၀		၂,၀၉၁,၃၀၀	
နိုဝင်ဘာ	၁,၈၃၁,၂၀၀		၁,၈၃၉,၂၀၀		၁,၇၉၀,၀၀၀		၂,၀၀၀,၀၀၀	
ဒီဇင်ဘာ	၁,၇၉၉,၀၀၀		၁,၈၀၆,၂၀၀		၁,၆၄၀,၀၀၀		၂,၁၆၁,၃၀၀	

ရင်းမြစ်- Myantrade (စီးပွားရေးနှင့် ကူးသန်းရောင်းဝယ်ရေးဝန်ကြီးဌာန)

ဇယား(၇) - ပဲမျိုးစုံ FOB ပြည်တွင်းဈေးနှုန်းများ

ဒေါ်လာ/တန်

လ	မတ်ပဲ		ပဲတီစိမ်း		ပဲစဉ်းငုံ		ကုလားပဲ	
	၂၀၂၂	၂၀၂၃	၂၀၂၂	၂၀၂၃	၂၀၂၂	၂၀၂၃	၂၀၂၂	၂၀၂၃
ဇန်နဝါရီ	၉၆၉	၇၉၀	၉၂၂	၈၉၀	၆၀၄	၈၈၀	၆၀၀	၈၂၅
ဖေဖော်ဝါရီ	၇၄၀	၈၇၅	၉၇၀	၁,၁၀၀	၆၅၅	၈၉၀	၈၂၅	၈၇၅
မတ်	၇၆၅	၉၁၅	၉၁၀	၁,၀၄၀	၇၄၅	၁,၀၁၅	၇၀၀	၉၀၀

လ	မတ်ပဲ		ပဲတီစိမ်း		ပဲစဉ်းငုံ		ကုလားပဲ	
	၂၀၂၂	၂၀၂၃	၂၀၂၂	၂၀၂၃	၂၀၂၂	၂၀၂၃	၂၀၂၂	၂၀၂၃
ဧပြီ	၈၂၀	၉၅၀	၉၅၀	၁,၀၅၀	၇၇၀	၁,၀၅၀	၈၆၀	၉၂၅
မေ	၈၇၅	၉၄၀	၉၇၀	၁၄၀	၇၄၀	၁,၀၈၀	၇၅၀	၉၅၀
ဇွန်	၉၀၅		၉၄၀		၇၆၀		၇၅၀	
ဇူလိုင်	၉၂၅		၉၇၅		၈၂၀		၇၅၀	
ဩဂုတ်	၉၄၅		၈၉၅		၁,၀၀၀		၈၂၅	
စက်တင်ဘာ	၈၆၀		၉၄၅		၈၉၅		၇၇၅	
အောက်တိုဘာ	၈၂၅		၈၇၅		၈၅၅		၇၅၀	
နိုဝင်ဘာ	၈၁၅		၈၂၅		၈၁၀		၇၂၅	
ဒီဇင်ဘာ	၈၀၅		၈၇၀		၇၅၀		၇၀၀	

ရင်းမြစ်- Myantrade (စီးပွားရေးနှင့် ကူးသန်းရောင်းဝယ်ရေးဝန်ကြီးဌာန)

ဇယား(၈) - နှစ်အလိုက်ဖြစ်ပေါ်ခဲ့သော ပဲမျိုးစုံ တရုတ်နယ်စပ်များနှာစာဈေး

စဉ်	ပဲအမျိုးအစား	နှစ်အလိုက်ပျမ်းမျှဈေး						လက်ရှိဈေး ၅-၆-၂၀၂၃
		၂၀၂၀		၂၀၂၁		၂၀၂၂		
		နိမ့်	မြင့်	နိမ့်	မြင့်	နိမ့်	မြင့်	
၁	မတ်ပဲ	-	-	-	-	-	-	၉၀၃
၂	ပဲတီစိမ်း	၈၁၇	၁၀၂၈	၆၉၃	၇၉၈	၆၅၀	၇၀၀	၈၃၃
၃	ပဲပုတ်	၄၇၆	၅၁၃	၄၈၃	၅၃၀	၄၈၅	၅၀၀	၉၁၇
၄	ပဲလွန်းဖြူ	၆၀၉	၆၆၀	၆၂၂	၄၆၀	၄၆၀	၆၂၈	၆၆၃

ရင်းမြစ်- Myantrade (စီးပွားရေးနှင့် ကူးသန်းရောင်းဝယ်ရေးဝန်ကြီးဌာန)

ပြောင်း

၁၆။ (၁-၄-၂၀၂၃ မှ ၂-၆-၂၀၂၃ ထိ) ပြည်ပပို့ကုန်တင်ပို့မှုတွင် ပြောင်း တန်ဘိုးဒေါ်လာ (၁၁၃.၄၄) သန်း၊ တန်ချိန် (၃၆၆,၂၉၂.၀၁) ပါဝင်ခဲ့သည်ကိုတွေ့ရပြီး ယခုအပတ်အတွင်း ပြောင်းတင်ပို့မှုမှာ တန်ချိန် (၅၂,၆၀၀)၊ တန်ဖိုး ဒေါ်လာ (၁၆) သန်းကျော်ရှိခဲ့ပြီး ယခင်အပတ်ထက် ပင်လယ်ရေကြောင်းမှ ထိုင်းသို့ တန်ချိန် (၁,၁၅၀) ပိုမိုတင်ပို့ခဲ့ပြီး၊ ဖိလစ်ပိုင်သို့ တန်ချိန်(၁,၁၃၄) လျော့နည်း တင်ပို့ခဲ့ပါသည်။ နယ်စပ်တင်ပို့မှုတွင် လွယ်ဂျယ်၊ တာချီလိတ်၊ မြဝတီစခန်းများမှ တင်ပို့မှုပိုမိုခဲ့ပြီး၊ ချင်းရွှေဟော်မှ တင်ပို့မှုလျော့နည်းခဲ့ပါသည်။ ထိုင်းနယ်စပ်မှ မြန်မာ့ပြောင်းအား

နှစ်စဉ် ဖော်ဖော်ဝါရီ (၁) ရက်မှ ဩဂုတ်လ (၃၁) ရက်ထိ (၇)လကို အခွန်ကင်းလွတ်ခွင့်ဖြင့် တင်သွင်းပြီး ထိုင်းပြောင်း ထွက်ရှိမည့် စက်တင်ဘာလ (၁) ရက်နောက်ပိုင်း အခွန် ၄၅% သတ်မှတ်ကောက်ခံသဖြင့် ထိုင်းနိုင်ငံသို့ အခွန်လွတ်စနစ်ဖြင့် တင်ပို့လျက်ရှိကြောင်းသိရှိရပါသည်။

ဇယား(၉) - ပြည်တွင်းပြောင်းရွှေ့နှုန်းများ

ကျပ်/ တန်

စဉ်	တိုင်းဒေသကြီး/ ပြည်နယ်	ယခုအပတ် (၂-၆-၂၀၂၃)	ယခင်အပတ် (၂-၆-၅-၂၀၂၃)
၁	ရန်ကုန်	၇၄၇,၁၀၀	၇၅၃,၂၀၀
၂	မန္တလေး	၆၈၀,၃၀၀	၆၉၇,၅၀၀
၃	ရှမ်း(တောင်)	၆၄၃,၀၀၀	၆၄၃,၀၀၀
၄	ရှမ်း (မြောက်)	၆၃၆,၈၀၀	၆၃၆,၈၀၀

ရင်းမြစ်- Myantrade (စီးပွားရေးနှင့် ကူးသန်းရောင်းဝယ်ရေးဝန်ကြီးဌာန)

ဇယား(၁၀) - နိုင်ငံအလိုက်ပြောင်းရွှေ့နှုန်းများ

တန်ဘိုး- USD

စဉ်	နိုင်ငံ	ယခုအပတ် (၂-၆-၂၀၂၃)	ယခင်အပတ် (၂-၆-၅-၂၀၂၃)	ခြားနားချက်	
				USD	%
၁	အိန္ဒိယ	၂၃၅	၂၃၆	- ၁	- ၀.၄၆%
၂	တရုတ်	၃၂၀	၃၃၀	- ၁၀	- ၃.၀၃%
၃	ပါကစ္စတန်	၂၉၁	၂၆၉	၂၁	၇.၉၃%
၄	ဂျပန်	၂၄၉	၂၄၉	-	-

ရင်းမြစ်- Myantrade (စီးပွားရေးနှင့် ကူးသန်းရောင်းဝယ်ရေးဝန်ကြီးဌာန)

ရာဘာစိမ်း

၁၇။ (၁-၄-၂၀၂၃ မှ ၂-၆-၂၀၂၃ ထိ) ရာဘာစိမ်းတင်ပို့မှုအနေဖြင့် စုစုပေါင်း တန်ဘိုး ဒေါ်လာ (၃၆.၉၉) သန်း၊ တန်ချိန် (၂၉,၉၂၂.၄၁) သန်း ရှိပြီး ယခုအပတ်အတွင်း တင်ပို့မှုအနေဖြင့် တန်ချိန် (၂,၇၁၄)၊ တန်ဖိုး ဒေါ်လာ (၃) သန်းကျော်ရှိခဲ့ပြီး ယခင်အပတ်ထက် တန်ချိန် (၉၆၆) ပိုမိုတင်ပို့ခဲ့ပြီး၊ တန်ဖိုး (၁.၁၁၃) ဒေါ်လာလျော့နည်းခဲ့ပါသည်။ ပင်လယ်ရေကြောင်းမှ တရုတ်၊ မလေးရှား၊

အိန္ဒိယ၊ ကိုရီးယားနိုင်ငံများသို့တင်ပို့မှုရှိပြီး နယ်စပ်တင်ပို့မှုတွင် လွယ်ကူပျံ့နှံ့မှု၊ မြိတ်စခန်းမှ တင်ပို့မှု လျော့နည်းခဲ့ခြင်းဖြစ်ပါသည်။

ဇယား(၁၁) - ပြည်တွင်းရာဘာဈေးနှုန်းများ

ကျပ်သိန်း/တန်

စဉ်	လ	RSS-၃ (မော်လမြိုင်)		RSS-၅ (မော်လမြိုင်)	
		၂၀၂၂	၂၀၂၃	၂၀၂၂	၂၀၂၃
၁	ဇန်နဝါရီ	၂၂.၆၉	၂၈.၄၃	၂၀.၄၉	၂၆.၂၂
၂	ဖေဖော်ဝါရီ	၂၄.၈၇	၂၉.၅၁	၂၂.၆၇	၂၇.၃၁
၃	မတ်	၂၆.၇၂	၂၉.၃၁	၂၄.၅၁	၂၇.၁
၄	ဧပြီ	၂၆.၈၁	၂၉.၀၉	၂၄.၅၇	၂၆.၈၈
၅	မေ	၂၃.၁၁	၃၀.၃၀	၂၀.၉၁	၂၈.၁၀
၆	ဇွန်	၂၅.၇၆		၂၃.၅၅	
၇	ဇူလိုင်	၂၅.၆၉		၂၃.၄၈	
၈	ဩဂုတ်	၃၀.၀၈		၂၇.၆၄	
၉	စက်တင်ဘာ	၃၁.၆၂		၂၉.၄၁	
၁၀	အောက်တိုဘာ	၃၂.၀၆		၂၉.၈၆	
၁၁	နိုဝင်ဘာ	၂၆.၄၄		၂၄.၉၇	
၁၂	ဒီဇင်ဘာ	၂၅.၈၉		၂၃.၆၉	

ရင်းမြစ်- Myantrade (စီးပွားရေးနှင့် ကူးသန်းရောင်းဝယ်ရေးဝန်ကြီးဌာန)

ဇယား(၁၂) - ပြည်ပရာဘာဈေးနှုန်းများ

ဒေါ်လာ/တန်

စဉ်	လ	RSS-၃ (ထိုင်း)		RSS-၅ (ထိုင်း)	
		၂၀၂၂	၂၀၂၃	၂၀၂၂	၂၀၂၃
၁	ဇန်နဝါရီ	၁,၉၅၆	၁,၇၂၁	၁,၉၉၃	၁,၇၃၉
၂	ဖေဖော်ဝါရီ	၂,၀၁၆	၁,၇၃၅	၁,၉၉၃	၁,၇၁၃
၃	မတ်	၂,၂၃၁	၁,၇၂၅	၂,၂၀၈	၁,၇၀၄
၄	ဧပြီ	၂,၃၃၈	၁,၇၄၇	၂,၃၂၃	၁,၇၂၄
၅	မေ	၂,၁၈၆	၁,၇၆၉	၂,၀၅၂	၁,၇၄၇
၆	ဇွန်	၂,၁၁၃		၂,၀၉၁	
၇	ဇူလိုင်	၁,၈၈၂		၁,၈၆၁	
၈	ဩဂုတ်	၁,၇၁၅		၁,၆၉၄	
၉	စက်တင်ဘာ	၁,၅၇၈		၁,၅၅၇	
၁၀	အောက်တိုဘာ	၁,၆၂၆		၁,၆၀၆	
၁၁	နိုဝင်ဘာ	၁,၅၅၄		၁,၅၃၃	
၁၂	ဒီဇင်ဘာ	၁,၆၂၉		၁,၆၀၂	

ရင်းမြစ်- Myantrade (စီးပွားရေးနှင့် ကူးသန်းရောင်းဝယ်ရေးဝန်ကြီးဌာန)

နှမ်း

၁၈။ (၁-၄-၂၀၂၃ မှ ၂-၆-၂၀၂၃ ထိ) တွင် ပြည်ပသို့ ဆီထွက်သီးနှံ နှမ်းတင်ပို့မှုအနေဖြင့် တန်ဖိုး ဒေါ်လာ (၁၃.၄၈)သန်း၊ တန်ချိန် (၉,၃၂၁.၀၉) သန်း တင်ပို့ခဲ့ပါသည်။ ယခုအပတ်တွင် ပင်လယ်ရေကြောင်းမှ တရုတ်၊ စင်္ကာပူ၊ ဂျပန်နိုင်ငံများသို့ ပင်လယ်ရေကြောင်းမှ တန်ချိန် (၇၅၃)၊ တန်ဖိုးဒေါ်လာ(၁.၄၀၃) သန်းရှိပြီး နှင့် နယ်စပ်မှ မူဆယ်၊ ချင်းရွှေဟော်စခန်းတို့မှ နှမ်းတန်ချိန် (၂၀၃)တန် တင်ပို့ခဲ့ပါသည်။

ဇယား(၁၃) - ပြည်တွင်းနှမ်းဈေးနှုန်းများ

ကျပ်/ တန်

စဉ်	တိုင်းဒေသကြီး/ ပြည်နယ်	ယခုအပတ် (၂-၆-၂၀၂၃)	ယခင်အပတ် (၂-၆-၅-၂၀၂၃)	ခြားနားချက်	
				ကျပ်/တန်	%
၁	နှမ်းနက်				
	မန္တလေး	၄,၄၉၀,၀၀၀	၄,၄၀၀,၀၀၀	၉၀,၀၀၀	၂.၀၀%
	မကွေး	၄,၄၀၀,၀၀၀	၄,၃၅၀,၀၀၀	၅၀,၀၀၀	၁.၁၄%
၂	နှမ်းဖြူ				
	မန္တလေး	၄,၄၀၀,၀၀၀	၃,၆၅၀,၀၀၀	၇၅၀,၀၀၀	၁၇.၀၅%
	မကွေး	၄,၂၄၀,၀၀၀	၃,၉၀၀,၀၀၀	၃၄၀,၀၀၀	၈.၀၂%

ရင်းမြစ်- Myantrade (စီးပွားရေးနှင့် ကူးသန်းရောင်းဝယ်ရေးဝန်ကြီးဌာန)

ဇယား(၁၄) - နိုင်ငံအလိုက်နှမ်းဈေးနှုန်းများ

USD/ တန်

စဉ်	နိုင်ငံ	ယခုအပတ် (၂-၆-၂၀၂၃)	ယခင်အပတ် (၂-၆-၅-၂၀၂၃)	ခြားနားချက်	
				USD	%
၁	နှမ်းနက်				
	အိန္ဒိယ	၁,၅၇၈	၁,၆၀၄	- ၂၆	- ၁.၆၅%
	တရုတ်	၁,၉၇၀	၁,၉၇၀	-	-
၂	နှမ်းဖြူ				
	အိန္ဒိယ	၁,၅၆၉	၁,၅၉၂	- ၂၃	- ၁.၄၇%
	တရုတ်	၁,၉၇၀	၁,၈၅၀	၁၂၀	၆.၄၉%

ရင်းမြစ်- Myantrade (စီးပွားရေးနှင့် ကူးသန်းရောင်းဝယ်ရေးဝန်ကြီးဌာန)

ရေထွက်ပစ္စည်း ရောင်းချမှု အခြေအနေ

၁၉။ စိုက်ပျိုးရေး၊ မွေးမြူရေးနှင့် ဆည်မြောင်းဝန်ကြီးဌာန၊ ငါးလုပ်ငန်းဦးစီးဌာန၏ ကိန်းဂဏန်း အချက်အလက်များအရ ၂၀၂၃ ခုနှစ်၊ မေလတွင် ရေထွက်ပစ္စည်း ပြည်ပတင်ပို့ရောင်းချမှုမှရရှိ သည့် စုစုပေါင်းဝင်ငွေစာရင်းကို လေ့လာပါက ငါးမှာ တန်ချိန် (၁၁,၁၄၈.၁၉) ၊ တန်ဖိုးဒေါ်လာ

(၁၅.၅၀) သန်း၊ ပုဇွန်မှာ တန်ချိန် (၁,၀၅၃.၉၂)၊ တန်ဖိုး ဒေါ်လာ (၄.၀၉) သန်းနှင့် အခြားရေထွက် ပစ္စည်းများမှာ တန်ချိန် (၁၃,၁၁၁.၀၆)၊ တန်ဖိုးဒေါ်လာ (၂၄.၆၇) သန်း ရရှိခဲ့သည်ကို သိရှိရပါသည်။
ဇယား (၁၅)

၂၀။ ယခင်နှစ်အလားတူကာလ ၂၀၂၂-၂၀၂၃ ခုနှစ်နှင့် နှိုင်းယှဉ်ပါက ငါးတင်ပို့မှုတွင် တန်ချိန် အားဖြင့် (၄၁၆.၇၀)၊ တန်ဖိုးအားဖြင့် ဒေါ်လာ (၀.၂၇) သန်းပိုမိုတင်ပို့ခဲ့ပြီး၊ ပုဇွန်မှာ တန်ချိန် (၁၃၇.၂၂) လျော့နည်းတင်ပို့ခဲ့သော်လည်း၊ တန်ဖိုးဒေါ်လာ (၀.၃၇) ပိုမိုရရှိခဲ့ပါသည်။ အခြားရေ ထွက်ပစ္စည်းများမှာ တန်ချိန် (၆,၉၀၇.၀၁) တန်ဖိုးဒေါ်လာ (၅.၂၅) သန်း ပိုမိုတင်ပို့ခဲ့ကြောင်း ဖော်ပြပါဇယားအရ သိရှိရပါသည်။ ဇယား (၁၅)

ဇယား (၁၅) - ၂၀၂၃ ခုနှစ်၊ မေလအတွင်း ရေထွက်ပစ္စည်း ပြည်ပတင်ပို့ရောင်းချမှုမှ ရရှိသည့် ဝင်ငွေစာရင်း အခြေပြဇယား

တန်ချိန်- မက်ထရစ်တန်(ရိုးရိုး)
တန်ဖိုး- အမေရိကန်ဒေါ်လာသန်း

စဉ်	အကြောင်းအရာ	US \$ ဖြင့်နိုင်ငံခြားသို့တင်ပို့ရောင်းချမှု							
		ငါး		ပုဇွန်		အခြား		စုစုပေါင်း	
		တန်ချိန်	တန်ဖိုး	တန်ချိန်	တန်ဖိုး	တန်ချိန်	တန်ဖိုး	တန်ချိန်	တန်ဖိုး
၁	ပုံမှန်ကုန်သွယ်ရေး	၉,၆၈၉.၈၉	၁၃.၈၈	၉၅၈.၃၉	၃.၆၂	၆,၈၁၄.၁၆	၁၄.၇၂	၁၇,၄၆၂.၄၄	၃၂.၂၂
	(က) ပုဂ္ဂလိက ကုမ္ပဏီများ	၉,၆၈၉.၈၉	၁၃.၈၈	၉၅၈.၃၉	၃.၆၂	၆,၈၁၄.၁၆	၁၄.၇၂	၁၇,၄၆၂.၄၄	၃၂.၂၂
၂	နယ်စပ် ကုန်သွယ်ရေး	၁,၄၅၈.၃၀	၁.၆၂	၉၅.၅၃	၀.၄၇	၆,၂၉၆.၉၀	၉.၉၅	၇,၈၅၀.၇၃	၁၂.၀၄
	(က) မြဝတီ	၁၅၈.၃၁	၀.၁၇	၁.၉၄	၀.၀၂	၁၅၉.၃၁	၀.၂၂	၃၁၉.၅၆	၀.၄၁
	(ခ) ကော့သောင်း	၇၄၅.၀၀	၀.၆၈	၂.၅၉	၀.၀၂	၁၀၅.၀၇	၀.၂၆	၈၅၂.၆၆	၀.၉၆
	(ဂ) စစ်တွေ	၀.	၀.	၀.	၀.	၀.	၀.	၀.	၀.
	(ဃ) မြိတ်	၀.	၀.	၀.	၀.	၇၅၀.	၀.၆၇	၇၅၀.	၀.၆၇
	(င) မူဆယ်	၉၅.၅၃	၀.၂၇	၉၁	၀.၄၄	၃,၇၀၇.၇၁	၇.၄၉	၃,၈၉၄.၂၄	၈.၂၀
	(စ) မောင်တော	၂၀၀.၇၆	၀.၂၆			၃၃.၅၀	၀.၀၂	၂၃၄.၂၆	၀.၂၈
	(ဆ) မောတောင်	၂၅၈.၇၀	၀.၂၄			၄၆၄.၃၁	၀.၇၇	၇၂၃.၀၁	၁.၀၁
	(ဇ) ကျိုင်းလတ်					၁,၀၇၇.၀၀	၀.၅၂	၁,၀၇၇.၀၀	၀.၅၂
	၂၀၂၃-၂၀၂၄ ခုနှစ် မေလ အတွင်း ပြည်ပပို့ကုန် စုစုပေါင်း	၁၁,၁၄၈.၁၉	၁၅.၅၀	၁,၀၅၃.၈၈	၄.၀၉	၁၃,၁၁၁.၀၆	၂၄.၆၇	၂၅,၃၁၃.၁၇	၄၄.၂၇
	၂၀၂၂-၂၃ ခုနှစ် မေလ အတွင်း ပြည်ပပို့ကုန် စုစုပေါင်း	၁၀,၇၃၁.၄၉	၁၅.၂၃	၁,၁၉၁.၁၄	၃.၇၂	၆,၂၀၄.၀၅	၁၉.၄၂	၁၈,၁၂၆.၆၈	၃၈.၃၇
	ခြားနားချက်	၄၁၆.၇၀	၀.၂၇	-၁၃၇.၂၆	၀.၃၈	၆,၉၀၇.၀၁	၅.၂၅	၇,၁၈၆.၄၉	၅.၉၀

ရင်းမြစ်။ ငါးလုပ်ငန်းဦးစီးဌာန

(၅) နှစ်တာကာလအတွင်း ပြည်ပမှ သွင်းကုန်တင်သွင်းမှု နှိုင်းယှဉ်ချက်

၂၁။ ပြီးခဲ့သည့် (၅)နှစ်တာကာလအတွင်း မြန်မာနိုင်ငံ၏ ပြည်ပမှသွင်းကုန်တင်သွင်းမှု အခြေအနေကို လေ့လာပါက ၂၀၁၈-၂၀၁၉ ဘဏ္ဍာနှစ်တွင် သွင်းကုန်တန်ဖိုးစုစုပေါင်းမှာ အမေရိကန်ဒေါ်လာ (၁၈,၆၈၁.၈၄) သန်းရှိခဲ့ပြီး၊ ၂၀၂၂-၂၀၂၃ ဘဏ္ဍာနှစ်တွင် ဒေါ်လာ (၁၇,၃၅၂.၇၂) သန်းရှိခဲ့သဖြင့် ၂၀၁၈-၂၀၁၉ ဘဏ္ဍာနှစ်ထက် အမေရိကန်ဒေါ်လာ (၁,၃၂၉.၁၂) သန်း (၇%) လျော့နည်းလာခဲ့ကြောင်း သိရသည်။(နောက်ဆက်တွဲဇယား-ဂ)

၂၀၂၃ ခုနှစ်၊ ဧပြီလ (၁) ရက်မှ ဇွန်လ (၂) ရက်ထိ သွင်းကုန် တင်သွင်းမှုအခြေအနေ

၂၂။ အစီရင်ခံကာလအတွင်း သွင်းကုန်စုစုပေါင်း အမေရိကန် ဒေါ်လာ (၃,၃၄၄.၉၇) သန်းတွင် ရင်းနှီးမြှုပ်နှံမှုကုန်ပစ္စည်းများ ဒေါ်လာ (၇၆၇.၈၄) သန်း၊ လုပ်ငန်းသုံးကုန်ပစ္စည်းများ ဒေါ်လာ (၁,၅၇၅.၄၃) သန်း၊ လူသုံးကုန်ပစ္စည်းများ ဒေါ်လာ (၅၀၁.၁၇) သန်း နှင့် CMP ပစ္စည်းများ ဒေါ်လာ (၅၀၀.၅၂) သန်းပါဝင်ခဲ့ပါသည်။ (နောက်ဆက်တွဲဇယား-ဂ)

လယ်ယာကဏ္ဍသွင်းကုန်ပစ္စည်းများ၏ တင်သွင်းမှုအခြေအနေ

၂၃။ (၁-၄-၂၀၂၃) မှ (၂-၆-၂၀၂၃) ထိ မြန်မာနိုင်ငံမှတင်သွင်းသည့် အဓိကကုန်စည်ပစ္စည်း (၁၁) မျိုးအနက် လယ်ယာကဏ္ဍသွင်းကုန်ဆိုင်ရာကုန်ပစ္စည်းများ၏ တင်သွင်းမှုအခြေအနေမှာ စားအုန်းဆီ တန်ချိန် (၉၈,၃၇၄) ၊ တန်ဖိုးဒေါ်လာ (၁၀၄.၈၃) သန်း၊ ဓာတ်မြေဩဇာ တန်ချိန် (၂၁၅,၇၂၉) ၊ တန်ဖိုး ဒေါ်လာ (၈၉.၂၅) သန်း၊ ဂျုံစေ့ တန်ချိန် (၇၀,၀၁၇) ၊ တန်ဖိုး ဒေါ်လာ (၃၁.၅၃) သန်း နှင့် ဂျုံမှုန့် တန်ချိန် (၁၁၂) ၊ တန်ဖိုး ဒေါ်လာ (၀.၀၇) သန်း ပါရှိခဲ့ပါသည်။ (ဇယား -၁၆၊ ပုံ-၈၊ ၉)

၂၄။ အခြားတင်သွင်းကုန်များဖြစ်သည့် နို့ဆီမှာ တန်ချိန် (၃,၃၃၆) ၊ တန်ဖိုးဒေါ်လာ (၄.၇၄) သန်း၊ နို့စိမ်းမှာ တန်ချိန် (၃,၅၆၅)၊ တန်ဖိုးဒေါ်လာ (၅.၃၀) သန်းနှင့် နို့မှုန့်မှာ တန်ချိန် (၁,၅၀၄)၊ တန်ဖိုးဒေါ်လာ (၅.၀၀)သန်းစီ ပါရှိခဲ့ကြောင်း သိရှိရပါသည်။ (ဇယား-၁၆)

၂၅။ စိုက်ပျိုးရေး၊ မွေးမြူရေးနှင့် ဆည်မြောင်းဝန်ကြီးဌာန၏ ကိန်းဂဏန်းအချက်အလက်များအရ ၂၀၂၃ ခုနှစ်၊ ဧပြီလ (၁) ရက်မှ ဇွန်လ(၂) ရက်ထိ မြေဩဇာတင်သွင်းမှုတွင် စုစုပေါင်း တန်ချိန် (၂၁၁,၅၆၁) တင်သွင်းခဲ့ပါသည်။ အဆိုပါ တင်သွင်းမှုတွင် နိုင်ငံထရီဂျင် (၁၂၆,၀၄၁) တန်၊ ဖော့စဖိတ် (၁၇,၆၁၈) တန်၊ ပိုတက်စီယမ် (၇,၅၂၅) တန်၊ ကွန်ပေါင်း (၅၇,၇၉၁)တန်၊ ဖော်လာ(၁၇) တန်၊ အော်ဂဲနစ်(၇၇၇) တန်၊ ဂျစ်ပဆန်(၄၅၀) တန်နှင့် အခြားမြေဩဇာ စုစုပေါင်း (၁,၃၄၂) တန် အသီး သီးပါဝင်ခဲ့ပါသည်။ (နောက်ဆက် တွဲ ဇယား-ဃ)

ဇယား (၁၆)- အဓိကကုန်ပစ္စည်း (၁၁) မျိုး၏ တင်သွင်းမှုအခြေပြဇယား

အမေရိကန်ဒေါ်လာသန်း

စဉ်	အကြောင်းအရာ	ရေတွက်ပုံ	ကာလတူ (ဧပြီ ၁ ရက်မှ ဇွန်လ ၂ ရက်ထိ)			
			၂၀၂၃-၂၀၂၄ ယခုနှစ်	၂၀၂၂-၂၀၂၃ ယခင်နှစ်	ခြားနားချက်	
					ပမာဏ	%
	စုစုပေါင်း	US\$	၁,၂၉၃.၆	၈၅၅.၃၈	၄၃၈.၂၁	၅၁%
၁	ဒီဇယ်	US\$	၆၀၇.၃၇	၃၁၆.၁၁	၂၉၁.၂၆	၉၂%
		တန်	၇၃၉,၉၉၆.	၂၉၉,၆၆၆	၄၄၀,၃၃၀.၀၀	၁၄၇%
၂	ဓါတ်ဆီ	US\$	၃၇၆.၁၉	၂၅၈.၈၈	၁၁၇.၃၁	၄၅%
		တန်	၃၉၄,၀၁၄	၂၁၂,၂၄၈	၁၈၁,၇၆၇.၀၀	၈၆%
၃	စားအုန်းဆီ	US\$	၁၀၄.၈၃	၁၁၆.၇၇	- ၁၁.၉၄	- ၁၀%
		တန်	၉၈,၃၇၄	၆၇,၂၄၇	၃၁,၁၂၈.၀၀	၄၆%
၄	မော်တော်ယာဉ်နှင့် မော်တော်ယာဉ်ပစ္စည်း	US\$	၆၄.၇	၄၄.၇	၂၀.၀၀	၄၅%
		စီး	၁,၇၀၃	၉၀၈	၇၉၅.၀၀	၈၈%
	လူစီးယာဉ်	US\$	၆.၆၁	၁.၈၇	၄.၇၄	၂၅၃%
		စီး	၂၅၅	၁၀၁	၁၅၄.၀၀	၁၅၂%
	ဘတ်စ်	US\$	၀.၀၂	၁.၂၅	- ၁.၂၃	- ၉၈%
		စီး	၁	၇၈	- ၇၇.၀၀	- ၉၉%
	ထရပ်	US\$	၄.၄၃	၃.၉၄	၀.၄၉	၁၂%
		စီး	၂၂၃	၃၂၈	- ၁၀၅.၀၀	- ၃၂%
	ယန္တရား	US\$	၃၇.၇၂	၂၅.၃၁	၁၂.၄၁	၄၉%
		စီး	၁,၂၂၄	၄၀၁	၈၂၃.၀၀	၂၀၅%
	ယာဉ်အပိုပစ္စည်း	US\$	၁၅.၉၁	၁၂.၃၃	၃.၅၈	၂၉%
၅	ဘိလပ်မြေ	US\$	၄.၆၁	၉.၁	- ၄.၄၉	- ၄၉%
		တန်	၅၃,၆၂၃	၁၀၈,၉၉၂	- ၅၅,၃၆၉.၀၀	- ၅၁%
၆	ဓာတ်မြေဩဇာ	US\$	၈၉.၂၅	၈၆.၄၈	၂.၇၇	၃%
		တန်	၂၁၅,၇၂၉	၁၆၀,၃၇၁	၅၅,၃၅၈.၀၀	၃၅%
၇	ဂျုံစေ့	US\$	၃၁.၅၃	၇.၀၇	၂၄.၄၆	၃၄၆%
		တန်	၇၀,၀၁၇	၁၅,၆၂၂	၅၄,၃၉၅.၀၀	၃၄၈%
၈	ဂျုံမှုန့်	US\$	၀.၀၇	၀.၆၉	- ၀.၆၂	- ၉၀%
		တန်	၁၁၂	၁,၂၅၂	- ၁,၁၄၀.၀၀	- ၉၁%
၉	နို့ဆီ	US\$	၄.၇၄	၃.၇၂	၁.၀၂	၂၇%
		တန်	၃,၃၃၆	၂,၇၄၆	၅၉၀.၀၀	၂၁%
၁၀	နို့စိမ်း	US\$	၅.၃	၆.၅၄	- ၁.၂၄	- ၁၉%
		တန်	၃,၅၆၅	၄,၅၉၅	- ၁,၀၃၀.၀၀	- ၂၂%
၁၁	နို့မှုန့်	US\$	၅.၀	၅.၃၂	- ၀.၃၂	- ၆%
		တန်	၁,၅၀၄	၁,၅၃၁	- ၂၇.၀၀	- ၂%

ရင်းမြစ်- Myantrade (စီးပွားရေးနှင့် ကူးသန်းရောင်းဝယ်ရေးဝန်ကြီးဌာန)

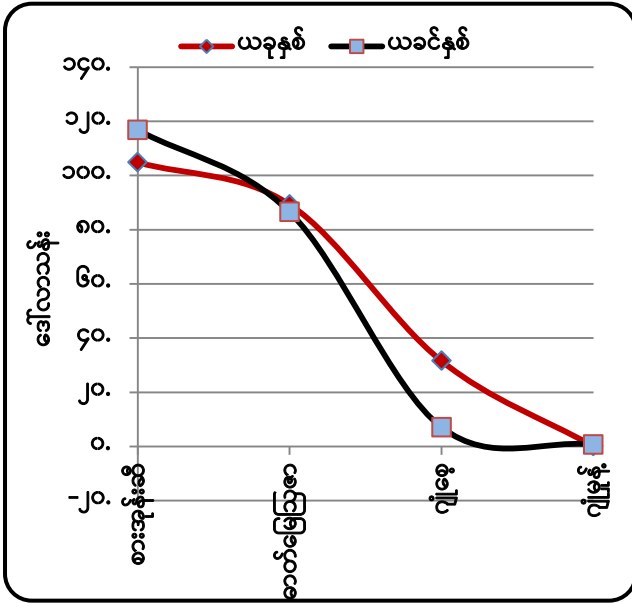

ရင်းမြစ်- Myantrade (စီးပွားရေးနှင့် ကူးသန်းရောင်းဝယ်ရေးဝန်ကြီးဌာန)
ပုံ(၈)။ သွင်းကုန်တန်ဖိုး နှိုင်းယှဉ်ပြဂရပ်- ဒေါ်လာသန်း

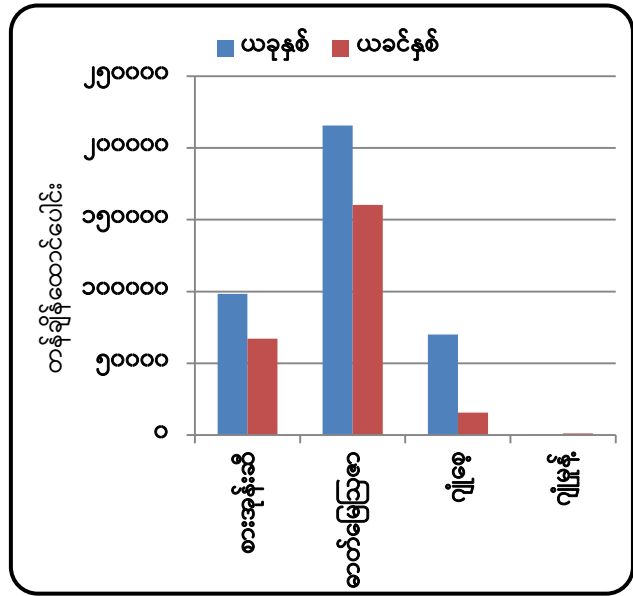

ရင်းမြစ်- Myantrade (စီးပွားရေးနှင့် ကူးသန်းရောင်းဝယ်ရေးဝန်ကြီးဌာန)
ပုံ(၉)။ သွင်းကုန်တန်ချိန် နှိုင်းယှဉ်ပြဂရပ်-တန်ချိန်

သွင်းကုန်အုပ်စုအလိုက် တင်သွင်းမှုအား ယခင်နှစ်ကာလတူနှင့် နှိုင်းယှဉ်ချက်

၂၆။ သွင်းကုန်အုပ်စုအလိုက် တင်သွင်းမှုအား ယခင်နှစ်ကာလတူနှင့် နှိုင်းယှဉ်ပါက (၁-၄-၂၀၂၃) မှ (၂-၆-၂၀၂၃)ထိ စုစုပေါင်းတင်သွင်းမှု ဒေါ်လာ (၃,၃၄၄.၉၇) သန်း ရှိခဲ့ပြီး ယခင်နှစ် အလားတူ ကာလတွင် ဒေါ်လာ (၂,၈၁၀.၉၅)သန်း ရှိခဲ့သဖြင့် ဒေါ်လာသန်း (၅၃၄.၀၁) (၁၉%) တိုးမြှင့် တင်သွင်းခဲ့သည်ကို တွေ့ရသည်။ (ဇယား-၁၇)

၂၇။ ကုန်စည်အုပ်စုအလိုက် တင်သွင်းမှုအနေဖြင့် ယခုနှစ်တွင် လုပ်ငန်းသုံးကုန်ကြမ်းပစ္စည်း တင်သွင်းမှုမှာ ဒေါ်လာ (၁,၅၇၅.၄၃) သန်းဖြင့် အများဆုံးနှင့် ရင်းနှီးမြှုပ်နှံမှုကုန်ပစ္စည်း တင်သွင်း မှုမှာ ဒေါ်လာ (၇၆၇.၈၄) သန်းဖြင့် ဒုတိယအများဆုံး တင်သွင်းခဲ့သည်ကိုတွေ့ရပြီး ယခင်နှစ် အလားတူကာလတွင် လုပ်ငန်းသုံးကုန်ကြမ်းပစ္စည်းတင်သွင်းမှုမှာ ဒေါ်လာသန်း (၁,၁၃၇.၁၇) ဖြင့် အများဆုံး၊ လူသုံးကုန်ပစ္စည်းတင်သွင်းမှုမှာ ဒေါ်လာ (၅၈၄.၀၆)သန်းဖြင့် ဒုတိယအများဆုံး တင်သွင်းခဲ့သည်ကို တွေ့ရသည်။ (ဇယား-၁၇)

ဇယား (၁၇)- ပြည်ပမှသွင်းကုန်တင်သွင်းမှု ကာလတူနှိုင်းယှဉ်ချက် အခြေပြယား

အမေရိကန်ဒေါ်လာသန်း

စဉ်	သွင်းကုန်အုပ်စု	၂၀၂၃-၂၀၂၄ ဘဏ္ဍာနှစ် (၁-၄-၂၀၂၃ မှ ၂-၆-၂၀၂၃)ထိ			၂၀၂၂-၂၀၂၃ ဘဏ္ဍာနှစ် (၁-၄-၂၀၂၂ မှ ၂-၆-၂၀၂၂)ထိ			တိုး(+)/လျော့(-)			
		နိုင်ငံပိုင်	ပုဂ္ဂလိကပိုင်	ပေါင်း	နိုင်ငံပိုင်	ပုဂ္ဂလိကပိုင်	ပေါင်း	နိုင်ငံပိုင်	ပုဂ္ဂလိကပိုင်	ပေါင်း	%
၁	ရင်းနှီးမြုပ်နှံမှုကုန်ပစ္စည်း	၁၅၉.၂	၆၀၈.၆၉	၇၆၇.၈၅	၇၇.၂၁	၄၇၁.၇၃	၅၄၈.၉၄	၈၁.၉၅	၁၃၆.၉၆	၂၁၈.၉၁	၄၀%
၂	လုပ်ငန်းသုံးကုန်ကြမ်းပစ္စည်း	၂၂.၉၂	၁,၅၅၂.၅၁	၁,၅၇၅.၄၃	၂၅.၆၂	၁,၁၁၁.၅၅	၁,၁၃၇.၁၇	- ၂.၇	၄၄၀.၉၆	၄၃၈.၂၆	၃၉%
၃	လူသုံးကုန်ပစ္စည်း	၁၁.၄	၄၈၉.၇၇	၅၀၁.၁၇	၇၆.၂၁	၅၀၇.၈၅	၅၈၄.၀၆	- ၆၄.၈၁	- ၁၈.၀၈	- ၈၂.၈၉	- ၁၄%
၄	CMP		၅၀၀.၅၂	၅၀၀.၅၂		၅၄၀.၇၉	၅၄၀.၇၉		-၄၀.၂၇	-၄၀.၂၇	- ၇%
	စုစုပေါင်း	၁၉၃.၅	၃,၁၅၁.၅	၃,၃၄၅.၀	၁၇၉.၀	၂,၆၃၁.၉	၂,၈၁၁.၀	၁၄.၄	၅၁၉.၅၇	၅၃၄.၀၁	၁၉%

ရင်းမြစ်- Myantrade (စီးပွားရေးနှင့် ကူးသန်းရောင်းဝယ်ရေးဝန်ကြီးဌာန)

၂၈။ လယ်ယာကဏ္ဍ သွင်းကုန်ဆိုင်ရာကုန်ပစ္စည်းများဖြစ်သည့် စားအုန်းဆီမှာ ယခင်နှစ်ထက် တန်ချိန် (၃၁,၁၂၈) ပိုမိုတင်သွင်းခဲ့သော်လည်း တန်ဖိုးအားဖြင့် ဒေါ်လာ (၁၁.၉၄)သန်း လျော့နည်းခဲ့သည်။ ဂျုံစေ့မှာ တန်ချိန် (၅၄,၃၉၅)နှင့် တန်ဖိုးအားဖြင့် ဒေါ်လာ (၂၄.၄၆) သန်း ပိုမိုတင်သွင်းခဲ့သည်ကိုတွေ့ရပြီး၊ အခြားကုန်စည်များဖြစ်သော ဂျုံမှုန့်မှာ တန်ချိန်အားဖြင့် (၁,၁၄၀) တန်၊ တန်ဖိုးအားဖြင့် ဒေါ်လာ (၀.၆၂) သန်း လျော့နည်းတင်သွင်းခဲ့သည်။ ဓာတ်မြေဩဇာမှာ တန်ချိန်အားဖြင့် (၅၅,၃၅၈)တန် နှင့် တန်ဖိုးအားဖြင့် ဒေါ်လာ (၂.၇၈)သန်း တိုးမြှင့် တင်သွင်းခဲ့သည်ကိုတွေ့ရှိရပါသည်။ (ဇယား -၁၆)

သုံးသပ်ချက်

၂၉။ (၁-၄-၂၀၂၃ မှ ၂-၆-၂၀၂၃) ထိ ပို့ကုန်တင်ပို့မှု စုစုပေါင်း ဒေါ်လာသန်း (၂,၁၃၄.၂၀) တင်ပို့နိုင်ခဲ့ပြီး လယ်ယာထွက်ပစ္စည်း ဒေါ်လာ(၆၁၇.၇၃) သန်း၊ တိရစ္ဆာန်ထွက် ဒေါ်လာ(၁.၂၅) သန်း၊ ရေထွက် ဒေါ်လာ(၇၁.၂၉) သန်း၊ သတ္တုတွင်းထွက် ဒေါ်လာ (၄၅.၈၃)သန်း၊ သစ်တောထွက် ဒေါ်လာ(၁၃.၇၉)သန်း၊ စက်မှုကုန်ချောဒေါ်လာ (၁,၃၂၀.၀၃) သန်းနှင့် အခြား ဒေါ်လာ (၆၄.၂၇) သန်း ပါဝင်ခဲ့သည်ကိုတွေ့ရှိရပြီး ယခင်နှစ်အလားတူကာလထက် လယ်ယာထွက်ပစ္စည်း ဒေါ်လာ (၁၈၃.၅၆) သန်း၊ တိရစ္ဆာန်ထွက် ဒေါ်လာ(၄.၆၈) သန်း၊ ရေထွက် ဒေါ်လာ(၁၉.၁၉) သန်း၊ သတ္တုတွင်းထွက် ဒေါ်လာ (၃၆.၉၇) သန်း၊ သစ်တောထွက် ဒေါ်လာ(၁၃.၆၁)သန်းနှင့် စက်မှုကုန်

ချော ဒေါ်လာ(၃၄၈.၁၈) သန်းစီ အသီးသီး လျော့နည်းတင်ပို့ခဲ့ပြီး၊ အခြားပို့ကုန်တင်ပို့မှုတွင် ဒေါ်လာ (၃.၇၉) သန်း တိုးမြှင့်တင်ပို့ကြောင်းတွေ့ရှိရပါသည်။ (နောက်ဆက်တွဲဇယား-က)

၃၀။ (၁-၄-၂၀၂၃ မှ ၂-၆-၂၀၂၃) ထိ ပို့ကုန်တင်ပို့စုစုပေါင်းတွင် လယ်ယာထွက်ပစ္စည်း တင်ပို့မှု မှာ ဒေါ်လာ (၆၁၇.၇၃) သန်း ပါဝင်ခဲ့ပြီး-

- (က) ဆန်နှင့် ဆန်ကွဲတင်ပို့မှုတွင် တန်ချိန်(၂၀၃,၇၈၆.၀၅) နှင့် တန်ဖိုး ဒေါ်လာ(၈၆.၆၃) သန်း တင်ပို့ခဲ့ပြီး ဆန်တန်ချိန် (၉၄,၁၉၉.၁၅)တင်ပို့ခဲ့ရာ ယခင်နှစ်ကာလတူထက် တန်ချိန် (၁၈၄,၁၁၆.၅၀) လျော့နည်းခဲ့ပြီး၊ ဆန်ကွဲတန်ချိန် (၁၀၉,၅၈၆.၉၀) တင်ပို့ခဲ့၍ ယခင်နှစ် ကာလတူထက် တန်ချိန် (၇၉,၀၉၅.၂၀) လျော့နည်းတင်ပို့ခဲ့ပါသည်။ စုစုပေါင်းအနေဖြင့် ယခင်နှစ် အလားတူကာလထက် ဆန်နှင့်ဆန်ကွဲ တန်ချိန် (၂၆၃,၂၁၁.၇၀) လျော့နည်း တင်ပို့ခဲ့ကြောင်း၊
- (ခ) ပဲအမျိုးမျိုးတွင် တန်ချိန် (၃၁၀,၅၇၃.၁၄) တင်ပို့ခဲ့ပြီး ယခင်နှစ်အလားတူ ကာလထက် တန်ချိန် (၄၁,၄၃၉.၉၆)လျော့နည်းတင်ပို့ခဲ့ကြောင်း၊
- (ဂ) ပြောင်းတွင် တန်ချိန် (၃၆၆,၂၉၂.၀၁) တင်ပို့ခဲ့ပြီး ယခင်နှစ်အလားတူ ကာလထက် တန်ချိန် (၇၀,၆၆၄.၁၁) လျော့နည်းတင်ပို့ခဲ့ကြောင်း၊
- (ဃ) နှမ်းတွင် တန်ချိန် (၉,၃၂၁.၀၉) တင်ပို့ခဲ့ပြီး ယခင်နှစ်အလားတူ ကာလထက် တန်ချိန် (၂,၁၃၀.၆၆) လျော့နည်းတင်ပို့ခဲ့ကြောင်း၊
- (င) ရော်ဘာစိမ်းတွင် တန်ချိန် (၂၉,၉၂၂.၄၁) တင်ပို့ခဲ့ပြီး ယခင်နှစ်အလားတူ ကာလထက် တန်ချိန် (၂၃,၄၀၅.၀၈) လျော့နည်းတင်ပို့ခဲ့ကြောင်းသိရှိရပါသည်။ (ဇယား- ၂)

၃၁။ သွင်းကုန်တင်သွင်းမှုအနေဖြင့် ၁-၄-၂၀၂၃ မှ ၂-၆-၂၀၂၃ ထိ စုစုပေါင်းဒေါ်လာ (၃,၃၄၄.၉၇) သန်းရှိခဲ့ပြီး ယခင်နှစ်အလားတူကာလထက် ဒေါ်လာ (၅၃၄.၀၁) သန်း တိုးမြှင့်တင်သွင်းခဲ့သည်ကိုတွေ့ရသည်။ ကုန်ပစ္စည်းအလိုက် တင်သွင်းမှုတွင် စားအုန်းဆီမှာ ယခင်နှစ်ကာလတူထက် တန်ချိန် (၃၁,၁၂၈) ပိုမိုခဲ့ပြီး၊ တန်ဖိုးအားဖြင့် ဒေါ်လာ(၁၁.၉၄)သန်း လျော့နည်း တင်သွင်းခဲ့ကြောင်း နှင့် ဓာတ်မြေဩဇာမှာ တန်ချိန် (၅၅,၃၅၈)၊ တန်ဖိုး ဒေါ်လာအားဖြင့် (၂.၇၈) သန်း တိုးမြှင့်တင်သွင်းခဲ့ကြောင်း သုံးသပ်တွေ့ရှိရပါသည်။ နောက်ဆက်တွဲဇယား(ဃ)- ဇယား(၁၆)

၃၂။ ရေထွက်ပစ္စည်းတင်ပို့မှုတွင် ၂၀၂၃ ခုနှစ်၊ မေလအတွင်း ငါး၊ ပုစွန်နှင့် အခြားရေထွက် ပစ္စည်းစုစုပေါင်း တန်ချိန် (၂၅,၃၁၃.၁၇)၊ တန်ဖိုး ဒေါ်လာ (၄၄.၂၆) သန်းနှင့် ယခင်နှစ် အလားတူ ကာလတွင် တန်ချိန် (၁၈,၁၂၆.၆၈) ၊ တန်ဖိုး ဒေါ်လာ(၃၈.၃၇) သန်း တင်ပို့ခဲ့သဖြင့် ယခင်နှစ်ထက် တန်ချိန် (၇,၁၈၆.၄၉)နှင့် တန်ဖိုးအားဖြင့်(၅.၈၉) သန်း ပိုမိုတင်ပို့ခဲ့သည်ကိုတွေ့ရသည်။ (ဇယား-၁၅)

နိဂုံး

၃၃။ မြန်မာနိုင်ငံ၏ လယ်ယာကဏ္ဍပို့ကုန်တင်ပို့မှု (လယ်ယာထွက်ကုန်ပို့ကုန်အခြေအနေ၊ ပဲမျိုးစုံတင်ပို့နိုင်မှု) အခြေအနေ၊ တင်သွင်းမှု (ကုန်ပစ္စည်းအုပ်စုအလိုက်တင်သွင်းမှု) အခြေအနေ နှင့် ရေထွက်ပစ္စည်းတင်ပို့မှုများအား သိရှိနိုင်ပါရန် သုံးသပ်ချက်နှင့်တကွ ပြုစုတင်ပြအပ်ပါသည်။

လယ်ယာစီးပွားနှင့် ကုန်သွယ်မှုဌာနခွဲ

ကုန်စည်အုပ်စုအလိုက် ပို့ကုန်တန်ဖိုးအခြေပြဇယား
 ၂၀၁၈-၂၀၁၉ မှ ၂၀၂၃-၂၄ (၁-၄-၂၀၂၃ မှ ၂-၆-၂၀၂၃ ထိ)

ဒေါ်လာသန်း

စဉ်	အကြောင်းအရာ	၂၀၁၈-၂၀၁၉ (ဧပြီမှ မတ်)	၂၀၁၉-၂၀၂၀ (ဧပြီမှ မတ်)	၂၀၂၀-၂၀၂၁ (ဧပြီ မှ မတ်)	၂၀၂၁-၂၂ (ဧပြီ မှ မတ်)	၂၀၂၂-၂၃ (ဧပြီ မှ မတ်)	၂၀၂၃-၂၀၂၄ (၁-၄-၂၀၂၃) မှ (၂-၆-၂၀၂၃)ထိ
၁	လယ်ယာထွက်ပစ္စည်း	၂,၉၈၆.၉၈	၃၆,၄၆၃.၈၀	၄,၅၆၀.၄၁	၄,၁၀၂.၆၉	၃,၉၉၉.၀၂	၆၁၇.၇၃
၂	တိရိစ္ဆာန်ထွက်ပစ္စည်း	၄၅၃.၇၁	၄၂၀.၈၁	၆၉.၄၂	၈.၀၄	၂၀.၅၀	၁.၂၅
၃	ရေထွက်ပစ္စည်း	၇၃၀.၉၈	၁၂၂၈.၈၅	၈၀၄.၄၃	၈၂၄.၃၀	၇၆၅.၉၅	၇၁.၂၉
၄	သတ္တုတွင်းထွက်ပစ္စည်း	၁,၅၉၇.၆၀	၂,၅၈၈.၅၉	၁,၂၈၀.၈၂	၆၄၆.၅၆	၃၃၇.၀၆	၄၅.၈၃
၅	သစ်တောထွက်ပစ္စည်း	၁၈၅.၉၆	၂၆၅.၄၄	၁၂၈.၆၀	၁၄၆.၉၉	၁၃၉.၃၆	၁၃.၇၉
၆	စက်မှုကုန်ချောပစ္စည်း	၉,၃၉၈.၂၄	၁၅,၄၉၀.၂၃	၈,၇၇၆.၆၆	၈,၅၆၀.၂၂	၁၀,၉၄၀.၄၉	၁,၃၂၀.၀၃
၇	အခြားပစ္စည်း	၁,၈၀၀.၉၃	၉၈၉.၅၃	၉၆၃.၃၁	၇၃၇.၁၀	၄၁၇.၈၁	၆၄.၂၇
စုစုပေါင်း		၁၇,၁၅၄.၄၀	၂၄,၆၃၀.၂၄	၁၆,၅၈၃.၆၆	၁၅,၀၂၅.၉၀	၁၆,၆၂၀.၁၈	၂,၁၃၄.၁၉

ရင်းမြစ်- Myantrade (စီးပွားရေးနှင့် ကူးသန်းရောင်းဝယ်ရေးဝန်ကြီးဌာန) မှ စာရင်းများအပေါ်မူတည်၍ တွက်ချက်ထားပါသည်။

လယ်ယာထွက်ကုန်ပစ္စည်း ပို့ကုန်တန်ဖိုးအခြေပြဇယား

ဒေါ်လာသန်း

စဉ်	ပို့ကုန်အမျိုးအမည်	တန်ချိန်/ တန်ဘိုး	၂၀၁၈-၂၀၁၉ (ဧပြီမှ မတ်)	၂၀၁၉-၂၀၂၀ (ဧပြီမှ မတ်)	၂၀၂၀-၂၀၂၁ (ဧပြီမှ မတ်)	၂၀၂၁-၂၂ (ဧပြီမှ မတ်)	၂၀၂၂-၂၃ (ဧပြီမှ မတ်)	၂၀၂၃-၂၀၂၄ (၁-၄-၂၀၂၃) မှ (၂-၆-၂၀၂၃) ထိ
၁	ဆန်၊ ဆန်ကွဲ	US\$	၇၇၈.၉၉၉	၈၀၃.၂၇	၇၄၁.၁၆	၇၁၅.၉၈	၈၂၁.၃၁	၈၆.၆၃
		မတန်	၂,၃၈၁,၇၅၅.၉၈	၂,၇၆၄,၇၄၄.၅၄	၂,၀၄၉,၀၃၇.၉၆	၂,၁၃၂,၂၃၂.၈၅	၂,၁၉၇,၅၁၀.၇၉	၂၀၃,၇၈၆.၀၅
	ဆန်၊	US\$	၆၄၈.၇၂	၅၈၁.၄၀	၄၅၆.၈	၄၅၉.၈၈	၅၁၈.၀၅	၄၄.၃၆
		မတန်	၁,၉၂၉,၈၄၂.၂၆	၁,၉၀၈,၁၆၃.၇၂	၁,၁၆၁,၅၂၉.၃၅	၁,၃၀၄,၅၀၆.၉၀	၁,၃၂၇,၉၇၅.၈၃	၉၄,၁၉၉.၁၅
	ဆန်ကွဲ	US\$	၁၃၀.၂၇၆	၂၂၁.၈၆	၂၈၄.၃၇	၂၅၆.၀၈	၃၀၃.၂၅၃	၄၂.၂၇
		မတန်	၄၅၁,၉၁၃.၇၂	၈၅၆,၅၈၀.၈၂	၈၈၇,၅၀၈.၆၁	၈၂၇,၇၂၅.၉၅	၈၆၉,၅၃၄.၉၆	၁၀၉,၅၈၆.၉၀
၂	ပဲအမျိုးမျိုး	US\$	၉၀၅.၁၅	၁၁၃၂.၀၅	၁၃၈၈.၅၅	၁၅၉၅.၃၁	၁၄၇၀.၆၆	၂၄၀.၈၇
		မတန်	၁,၆၄၇,၆၇၈.၃၄	၁,၆၀၈,၆၃၃.၈၅	၁,၇၅၇,၀၂၅.၁၄	၂,၁၄၆,၅၆၇.၂၈	၁,၉၁၉,၁၅၆.၁၀	၃၁၀,၅၇၃.၁၄
	မတ်ပဲ	US\$	၃၀၂.၉၁	၄၁၀.၆၆	၃၈၆.၅၉	၆၀၆.၉၉	၅၃၁.၈	၈၁.၉၉
		မတန်	၆၈၈,၂၅၀.၃၀	၆၁၃,၈၉၇.၃၂	၄၈၇,၉၂၆.၀၁	၈၀၁,၆၃၃.၂၃	၆၄၉,၉၄၀.၂၃	၉၉,၉၀၇.၆၅
	ပဲတီစိမ်း	US\$	၃၀၀.၉၈	၃၆၀.၇၉	၄၈၆.၀၂	၅၅၅.၁၃	၄၈၉.၀၉	၇၆.၆၄
		မတန်	၄၁၄,၀၁၂.၀၈	၄၈၀,၇၂၆.၈၅	၆၁၁,၁၂၄.၆၀	၇၃၄,၁၃၇.၀၆	၆၉၁,၃၉၉.၂၉	၁၁၇,၂၀၁.၆
	ပဲစဉ်းငုံ	US\$	၇၈.၀၅	၉၃.၂၈	၇၆.၃၆	၁၆၃.၆၉	၁၈၇.၃၉	၃၂.၀၈
		မတန်	၂၁၀,၃၃၈.၁၀	၁၅၈,၂၇၁.၂၇	၁၁၄,၅၈၁.၃၇	၂၄၄,၉၀၇.၄၈	၂၃၉,၅၃၇.၇၃	၃၈,၈၂၄.၀၂
၃	ပြောင်း	US\$	၂၁၉.၈၉	၃၆၈.၅၅	၄၇၂.၈၈	၅၇၃.၀၈	၅၉၃.၀၄	၁၁၃.၄၄
		မတန်	၁,၀၆၀,၂၁၈.၆၂	၂,၁၉၁,၃၂၅.၂၄	၂,၆၀၇,၄၇၆.၁၇	၂,၄၁၄,၆၆၅.၀၅	၁,၉၂၁,၇၁၅.၁၈	၃၆၆,၂၉၂.၀၁
၄	နှမ်း	US\$	၁၅၀.၇	၂၂၈.၂၄	၄၁၄.၉၉	၂၄၈.၇	၁၃၂.၅၇	၁၃.၄၈
		မတန်	၁၀၀,၇၀၄.၃၅	၁၃၂,၇၈၄.၇၀	၂၉၇,၇၉၅.၄၂	၁၉၇,၁၁၇.၁၄	၁၀၀,၀၆၅.၀၉	၉,၃၂၁.၀၉
၅	ရာဘာ	US\$	၂၃၉.၈၂	၂၃၈.၄၉	၄၁၀.၂၆	၄၅၈.၅	၃၂၂.၁၉	၃၆.၉၉
		မတန်	၁၉၁,၆၅၀.၀၄	၁၈၄,၈၄၀.၄၅	၂၈၈,၂၇၅.၅၅	၃၁၅,၀၂၀.၈၁	၂၃၉,၃၉၄.၆၅	၂၉,၉၂၂.၄၁
၆	အခြား	US\$	၆၉၂.၄၂	၈၇၆.၂၀	၁,၁၃၂.၅၈	၅၁၂.၄	၆၅၉.၂၅	၁၂၆.၃၂
စုစုပေါင်း		US\$	၂,၉၈၆.၉၈	၃,၆၄၆.၈၀	၄,၅၆၀.၄၁	၄,၁၀၃.၉၂	၃,၉၉၉.၀၂	၆၁၇.၇၃

ရင်းမြစ်- Myantrade (စီးပွားရေးနှင့် ကူးသန်းရောင်းဝယ်ရေးဝန်ကြီးဌာန) မှ စာရင်းများအပေါ်မူတည်၍ တွက်ချက်ထားပါသည်။

ဘဏ္ဍာနှစ်အလိုက် သွင်းကုန်တင်သွင်းမှု နှိုင်းယှဉ်ချက်အခြေပြဇယား

အမေရိကန်ဒေါ်လာသန်း

စဉ်	အမျိုး အမည်	၂၀၁၈-၁၉ (ဧပြီမှ မတ်)	၂၀၁၉-၂၀၂၀ (ဧပြီမှ မတ်)	၂၀၂၀-၂၁ (ဧပြီမှ မတ်)	၂၀၂၁-၂၀၂၂ (ဧပြီမှ မတ်)	၂၀၂၂-၂၀၂၃ (ဧပြီမှ မတ်)	၂၀၂၃-၂၀၂၄ ဘဏ္ဍာနှစ် (၁-၄-၂၀၂၃ မှ ၂-၆-၂၀၂၃)ထိ		
							နိုင်ငံပိုင်	ပုဂ္ဂလိကပိုင်	ပေါင်း
(က)	ရင်းနှီးမြှုပ်နှံမှု ကုန်ပစ္စည်းများ	၆,၂၄၉.၄၁	၇,၂၆၁.၇၈	၅,၉၀၀.၄၀	၃,၃၃၄.၅၇	၃,၇၃၂.၄၇	၁၅၉.၂၀	၆၀၈.၆၉	၇၆၇.၈၅
(ခ)	လုပ်ငန်းသုံး ကုန်ပစ္စည်းများ	၇,၄၆၄.၈၅	၇,၆၁၇.၆၂	၅,၅၁၁.၁၇	၆,၀၇၅.၂၀	၈,၉၅၃.၁၁	၂၂.၉၂	၁,၅၅၂.၅၁	၁,၅၇၅.၄၃
(ဂ)	လူသုံးကုန် ပစ္စည်းများ	၄,၉၆၇.၅၇	၅,၀၈၀.၅၄	၃,၉၂၅.၉၂	၃,၅၁၇.၇၈	၄,၆၆၇.၁၃	၁၁.၄၀	၄၈၉.၇၇	၅၀၁.၁၇
(ဃ)	CMP	-	-	၈၁၅.၂၆	၁,၈၉၅.၂၄	-	-	၅၀၀.၅၂	၅၀၀.၅၂
စုစုပေါင်း		၁၈,၆၈၁.၈၄	၁၉,၉၅၉.၉၃	၁၆,၁၅၂.၇၄	၁၄,၈၂၂.၇၉	၁၇,၃၅၂.၇၂	၁၉၃.၅၀	၃,၁၅၁.၅၀	၃,၃၄၄.၉၆

ရင်းမြစ်- Myantrade (စီးပွားရေးနှင့် ကူးသန်းရောင်းဝယ်ရေးဝန်ကြီးဌာန) မှ စာရင်းများအပေါ်မူတည်၍ တွက်ချက်ထားပါသည်။

၂၀၂၃-၂၀၂၄ ခုနှစ်၊ မေလအတွင်း မြေဩဇာတင်သွင်းမှုအခြေအနေ

မက်ထရစ်တန်

စဉ်	မြေဩဇာအမျိုးအစား	၂၀၂၃ ခုနှစ်									၂၀၂၄ ခုနှစ်			စုစုပေါင်း
		ဧပြီလ	မေလ	ဇွန်လ	ဇူလိုင်လ	ဩဂုတ်လ	စက်တင်ဘာလ	အောက်တိုဘာလ	နိုဝင်ဘာလ	ဒီဇင်ဘာလ	ဇန်နဝါရီလ	ဖေဖော်ဝါရီ	မတ်လ	
၁	Nitrogen	၄၃,၈၇၉	၈၂၁၆၂											၁၂၆၀၄၁
	Urea	၄၀,၅၅၆	၆၂၁၇၇											၁၀၂၇၃၃
	Ammonium Sulphate	၃,၃၂၃	၁၉၉၈၅											၂၃၃၀၈
၂	Phosphate	၁,၉၀၁	၁၅၇၁၇											၁၇၆၁၈
၃	Potassium	၄,၅၁၃	၃၀၁၂											၇၅၂၅
၄	Compound	၁၄,၃၅၅	၄၃၄၃၆											၅၇၇၉၁
၅	Follar	၁၅	၂											၁၇
၆	Organic	၁၂၅	၆၅၂											၇၇၇
၇	Gypsum	၄၅၀	၀											၄၅၀
၈	Other	၁၆၃	၁၁၇၉											၁၃၄၂
စုစုပေါင်း		၆၅,၄၀၁	၁၄၆၁၆၀											၂၁၁၅၆၁

Source: Customs Department