စိုက်ပျိုးရေး၊ မွေးမြူရေးနှင့် ဆည်မြောင်းဝန်ကြီးဌာန

စီမံကိန်းဦးစီးဌာန

ဈေးကွက်သတင်းဌာနစိတ်

မြန်မာ့လယ်ယာကဏ္ဍပို့ကုန်နှင့် သွင်းကုန်ဆိုင်ရာ

အစီရင်ခံစာ တင်ပြခြင်း

(၂၀၂၁ ခုနှစ်၊ အောက်တိုဘာလ)

ရက်စွဲ ၊ ၁၀-၁၂-၂၀၂၁

မာတိကာ

၁။	နိဒါန်း	၁
၂။	ရည်ရွယ်ချက်	၂
၃။	(၅) နှစ်တာကာလအတွင်း ပို့ကုန်အုပ်စုအလိုက် တင်ပို့မှုနှိုင်းယှဉ်ချက်	၂
၄။	ပို့ကုန်အုပ်စုအလိုက် တင်ပို့မှုအား ယခင်နှစ်ကာလတူနှင့် နှိုင်းယှဉ်ချက်	၄
၅။	လယ်ယာထွက်ကုန်အမယ်အလိုက် တင်ပို့နိုင်မှုအခြေအနေ	၇
၆။	လယ်ယာထွက်ကုန်အမျိုးအစားအလိုက် တင်ပို့နိုင်မှုအခြေအနေ	၈
၇။	ဆီထွက်သီးနှံတင်ပို့မှုအခြေအနေ	၁၂
၈။	ပြည်ပမှသွင်းကုန်တင်သွင်းမှုအခြေအနေ	၁၂
၉။	(၅) နှစ်တာကာလအတွင်း သွင်းကုန်တင်ပို့မှုနှိုင်းယှဉ်ချက်	၁၂
၁၀။	သွင်းကုန်အုပ်စုအလိုက် တင်သွင်းမှုအား ယခင်နှစ်ကာလတူနှင့် နှိုင်းယှဉ်ချက်	၁၃
၁၁။	လယ်ယာကဏ္ဍသွင်းကုန်ပစ္စည်းများ၏ တင်သွင်းမှုအခြေအနေ	၁၄
၁၂။	နိဂုံး	၁၆

မြန်မာ့လယ်ယာကဏ္ဍပို့ကုန်နှင့် သွင်းကုန်ဆိုင်ရာ အစီရင်ခံစာ

(၂၀၂၁ ခုနှစ်၊ အောက်တိုဘာလ)

နိဒါန်း

၁။ မြန်မာ့စိုက်ပျိုးရေးကဏ္ဍသည် ပြည်တွင်းအလုပ်အကိုင်ရရှိမှု၊ ပြည်ပပို့ကုန်တင်ပို့မှုနှင့် ပြည်တွင်းအသားတင်ကုန်ထုတ်လုပ်မှုတို့တွင် အဓိကအစိတ်အပိုင်းတစ်ခုအဖြစ် ပါဝင်နေရာ နိုင်ငံ၏ စီးပွားရေးဖွံ့ဖြိုးတိုးတက်မှုတွင် အရေးပါသောအခန်းကဏ္ဍမှ ပါဝင်လျက်ရှိသည်။

၂။ စီးပွားရေးနှင့် ကူးသန်းရောင်းဝယ်ရေးဝန်ကြီးဌာနက ထုတ်ပြန်သော အချက်အလက်များ အရ ၂၀၁၁-၂၀၁၂ ဘဏ္ဍာနှစ်မှ ၂၀၁၉-၂၀၂၀ ဘဏ္ဍာနှစ်ထိ (၁၀) နှစ်တာကာလအတွင်း နိုင်ငံ၏ ပို့ကုန်အမယ်အုပ်စု (၇) ခုအနက် လယ်ယာထွက်ပစ္စည်းတင်ပို့မှုမှ နိုင်ငံခြားဝင်ငွေဒုတိယအများဆုံး ရရှိနေသည်ကို တွေ့ရှိရသည်။

ဇယား (၁) - ကုန်စည်အုပ်စုအလိုက် ပို့ကုန်တန်ဖိုးအခြေပြဇယား

၂၀၁၁-၂၀၁၂ မှ ၂၀၂၁-၂၂ (အောက်တိုဘာလ ၂၉ ရက်အထိ)

အမေရိကန်ဒေါ်လာသန်း

စဉ်	အကြောင်းအရာ	၂၀၁၁-၂၀၁၂	၂၀၁၂-၂၀၁၃	၂၀၁၃-၂၀၁၄	၂၀၁၄-၂၀၁၅	၂၀၁၅-၂၀၁၆	၂၀၁၆-၂၀၁၇	၂၀၁၇-၂၀၁၈	၂၀၁၈-၂၀၁၉	၂၀၁၉ (Mini Budget)	၂၀၂၀-၂၀၂၁	၂၀၂၁-၂၀၂၂	၂၀၂၂-၂၀၂၃ (ကြိုတင်)	၂၀၂၃-၂၀၂၄ မှ ၂၀၂၄-၂၀၂၅ (Mini Budget)
၁	လယ်ယာထွက်ပစ္စည်း	၂၃၇၂.၅၆	၂၆၉၆.၇၄	၂၆၆၁.၀၁	၂၉၁၉.၆၆	၂၆၁၅.၇၇	၂၉၅၈.၁၀	၃၀၈၇.၁၂	၁၂၇၈.၇၆	၃၂၆၁.၅၉	၃၇၂.၀၇	၄၆၂.၄.၁၃	၄၆၂.၁၀	၂၅၇.၄၃
၂	တိရိစ္ဆာန်ထွက်ပစ္စည်း	၉၀.၆၉	၃၂.၈၉	၁၅.၄၂	၈.၂၉	၈.၀၁	၁၀.၆၃	၆၁.၀၀	၁၇.၈.၃၂	၃၇.၆.၃	၃၆.၃	၁.ဝ.ဝ	၁.ဝ	၀.၁၉
၃	ရေထွက်ပစ္စည်း	၇၀၅.၉၁	၆၂.၄.၁	၅၁.၆.၀၄	၄.၁.၀.၄	၄.၆.ဝ.၅	၅.ဝ.ဝ.ဝ	၆.ဝ.ဝ.ဝ	၂.ဝ.ဝ.ဝ	၁.ဝ.ဝ.ဝ	၀.ဝ.ဝ.ဝ	၀.ဝ.ဝ.ဝ	၀.ဝ.ဝ.ဝ	၀.ဝ.ဝ.ဝ
၄	သတ္တုတွင်းထွက်ပစ္စည်း	၈.ဝ.ဝ.ဝ	၁.ဝ.ဝ.ဝ	၀.ဝ.ဝ.ဝ	၀.ဝ.ဝ.ဝ	၀.ဝ.ဝ.ဝ	၀.ဝ.ဝ.ဝ	၀.ဝ.ဝ.ဝ	၀.ဝ.ဝ.ဝ	၀.ဝ.ဝ.ဝ	၀.ဝ.ဝ.ဝ	၀.ဝ.ဝ.ဝ	၀.ဝ.ဝ.ဝ	၀.ဝ.ဝ.ဝ
၅	သစ်တောထွက်ပစ္စည်း	၁.ဝ.ဝ.ဝ	၀.ဝ.ဝ.ဝ	၀.ဝ.ဝ.ဝ	၀.ဝ.ဝ.ဝ	၀.ဝ.ဝ.ဝ	၀.ဝ.ဝ.ဝ	၀.ဝ.ဝ.ဝ	၀.ဝ.ဝ.ဝ	၀.ဝ.ဝ.ဝ	၀.ဝ.ဝ.ဝ	၀.ဝ.ဝ.ဝ	၀.ဝ.ဝ.ဝ	၀.ဝ.ဝ.ဝ
၆	စက်မှုကုန်ချောပစ္စည်း	၅.ဝ.ဝ.ဝ	၅.ဝ.ဝ.ဝ	၅.ဝ.ဝ.ဝ	၅.ဝ.ဝ.ဝ	၅.ဝ.ဝ.ဝ	၅.ဝ.ဝ.ဝ	၅.ဝ.ဝ.ဝ	၅.ဝ.ဝ.ဝ	၅.ဝ.ဝ.ဝ	၅.ဝ.ဝ.ဝ	၅.ဝ.ဝ.ဝ	၅.ဝ.ဝ.ဝ	၅.ဝ.ဝ.ဝ
၇	အခြားပစ္စည်း	၂.ဝ.ဝ.ဝ	၂.ဝ.ဝ.ဝ	၂.ဝ.ဝ.ဝ	၂.ဝ.ဝ.ဝ	၂.ဝ.ဝ.ဝ	၂.ဝ.ဝ.ဝ	၂.ဝ.ဝ.ဝ	၂.ဝ.ဝ.ဝ	၂.ဝ.ဝ.ဝ	၂.ဝ.ဝ.ဝ	၂.ဝ.ဝ.ဝ	၂.ဝ.ဝ.ဝ	၂.ဝ.ဝ.ဝ
	စုစုပေါင်း	၉.ဝ.ဝ.ဝ	၈.ဝ.ဝ.ဝ	၁.ဝ.ဝ.ဝ	၁.ဝ.ဝ.ဝ	၁.ဝ.ဝ.ဝ	၁.ဝ.ဝ.ဝ	၁.ဝ.ဝ.ဝ	၁.ဝ.ဝ.ဝ	၁.ဝ.ဝ.ဝ	၁.ဝ.ဝ.ဝ	၁.ဝ.ဝ.ဝ	၁.ဝ.ဝ.ဝ	၁.ဝ.ဝ.ဝ

ရည်ရွယ်ချက်

၃။ (က) လယ်ယာကဏ္ဍပို့ကုန်ဆိုင်ရာ ကိန်းဂဏန်းအချက်အလက်များနှင့် စာရင်းဇယား များအား အချိန်နှင့် တပြေးညီ သိရှိနိုင်စေရန်၊

(ခ) မူဝါဒချမှတ်ခြင်းနှင့် သုတေသနစာတမ်းများပြုစုခြင်းတို့အတွက် အထောက်အကူ ပြုစေရန်။

(၅) နှစ်တာကာလအတွင်း ပို့ကုန်အုပ်စုအလိုက် တင်ပို့မှုနှိုင်းယှဉ်ချက်

၄။ ပြီးခဲ့သည့် (၅) နှစ်တာကာလအတွင်း မြန်မာနိုင်ငံ၏ ပြည်ပပို့ကုန်တန်ဖိုးစုစုပေါင်းမှာ ၂၀၁၆-၂၀၁၇ ဘဏ္ဍာနှစ်တွင် အမေရိကန်ဒေါ်လာ (၁၁၉၉၈.၅၅) သန်းရှိခဲ့ပြီး၊ ၂၀၂၀-၂၀၂၁ ဘဏ္ဍာနှစ်(ယာယီ)တွင် ပြည်ပပို့ကုန်တန်ဖိုးမှာ ဒေါ်လာ (၁၅၃၃၄.၄၄) သန်းထိ ရှိလာခဲ့သဖြင့်၊ ၂၀၁၆-၂၀၁၇ ဘဏ္ဍာနှစ်ထက် (၂၈%) တိုးမြင့်ခဲ့ကြောင်းသိရသည်။

၅။ မြန်မာ့လယ်ယာထွက်ကုန်တင်ပို့မှုအနေဖြင့် ၂၀၁၆-၂၀၁၇ ဘဏ္ဍာနှစ်တွင် အမေရိကန် ဒေါ်လာ (၂၉၂၈.၁၀) သန်းရှိခဲ့ပြီး၊ စုစုပေါင်းပို့ကုန်တန်ဖိုး၏ (၂၄%) ရှိခဲ့ကြောင်း၊ ၂၀၂၀-၂၀၂၁ ဘဏ္ဍာနှစ်(ယာယီ) တွင် လယ်ယာထွက်ကုန်ပို့ကုန်တန်ဖိုး ဒေါ်လာ(၄၆၂၄.၁၃) သန်းထိရှိလာခဲ့ သည့်အတွက် စုစုပေါင်းပို့ကုန် တန်ဖိုး၏ (၃၀%) ရှိခဲ့သောကြောင့် ပါဝင်မှုရာခိုင်နှုန်း (၆%) တိုးမြင့်လာခဲ့ကြောင်းသိရသည်။

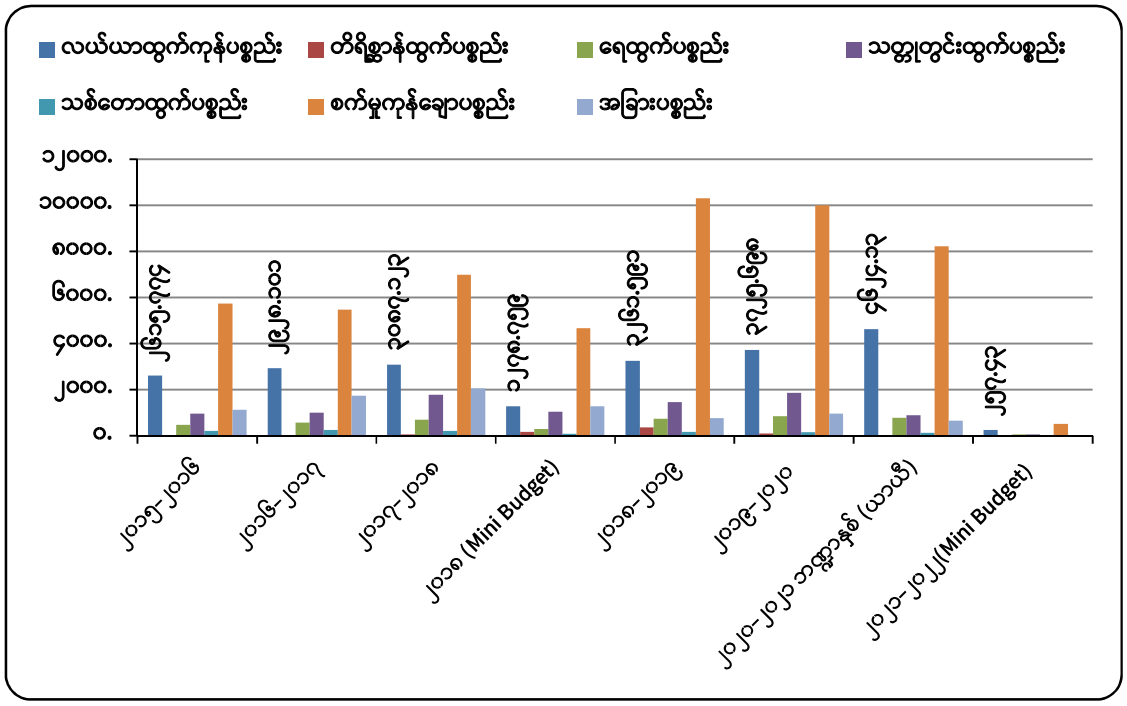

ပုံ (၁)။ ၂၀၁၅-၁၆ မှ ၂၀၂၀-၂၁ ထိ ကုန်စည်အုပ်စုအလိုက် ပို့ကုန်တန်ဖိုး နှိုင်းယှဉ်ပြဂရပ်-ဒေါ်လာသန်း

၆။ သို့ဖြစ်၍ ၂၀၁၆-၁၇ မှ ၂၀၂၀-၂၁ ထိ (၅) နှစ်တာကာလအတွင်း လယ်ယာထွက်ကုန် ပို့ကုန် တန်ဖိုးမှာ ပမာဏအားဖြင့် အမေရိကန်ဒေါ်လာ (၁၆၉၆.၀၃) သန်း တိုးတက်ရရှိခဲ့ပြီး နိုင်ငံ၏ စုစုပေါင်းပို့ကုန်တန်ဖိုးမှာ ဒေါ်လာ (၃၃၃၅.၉၀) သန်း တိုးတက်ရရှိခဲ့သည်။ စုစုပေါင်း ပို့ကုန်တန်ဖိုးတွင် လယ်ယာထွက်ကုန်ပို့ကုန် တန်ဖိုးပါဝင်မှုအချိုးမှာ (၂၈)% တိုးတက်ခဲ့သည်ကို တွေ့ရသည်။

၇။ ၂၀၂၁ ခုနှစ် အောက်တိုဘာလ (၁)ရက်မှ (၂၉) ရက်ထိ စာရင်းများအရ ပြည်ပပို့ကုန် တန်ဖိုးမှာ အမေရိကန်ဒေါ်လာ (၉၅၃.၃၇) သန်းထိ ရှိသည့်အနက် လယ်ယာထွက်ကုန် ပို့ကုန် တန်ဖိုးမှာ ကန်ဒေါ်လာ (၂၅၇.၄၃) သန်းထိ ပါဝင်ခဲ့ရာ၊ စုစုပေါင်းပို့ကုန်တန်ဖိုးတွင် လယ်ယာ ထွက်ကုန်ပို့ကုန်တန်ဖိုးပါဝင်မှုအချိုးမှာ (၂၇)% ထိ တိုးတက်လာခဲ့သည်ကို တွေ့ရှိရပါသည်။

၈။ အစီရင်ခံကာလအတွင်း တိရစ္ဆာန်ထွက်ပစ္စည်းတင်ပို့မှုမှ အမေရိကန်ဒေါ်လာ (၀.၁၉) သန်း၊ ရေထွက်ပစ္စည်းတင်ပို့မှုမှ ဒေါ်လာ (၆၈.၉၃) သန်းခန့် ရရှိခဲ့သည့်အတွက် လယ်ယာကဏ္ဍ (လယ်ယာ၊ တိရိစ္ဆာန်နှင့် ရေထွက်ပစ္စည်း) တင်ပို့မှုမှ ပို့ကုန်တန်ဖိုး စုစုပေါင်းဒေါ်လာ(၃၂၆.၅၄) သန်း ရှိပြီး၊ စုစုပေါင်းပို့ကုန်တန်ဖိုးတွင် လယ်ယာကဏ္ဍပို့ကုန် တန်ဖိုးပါဝင်မှုအချိုးမှာ (၃၄)% ထိ ရှိလာခဲ့သည်ကို တွေ့ရှိရပါသည်။

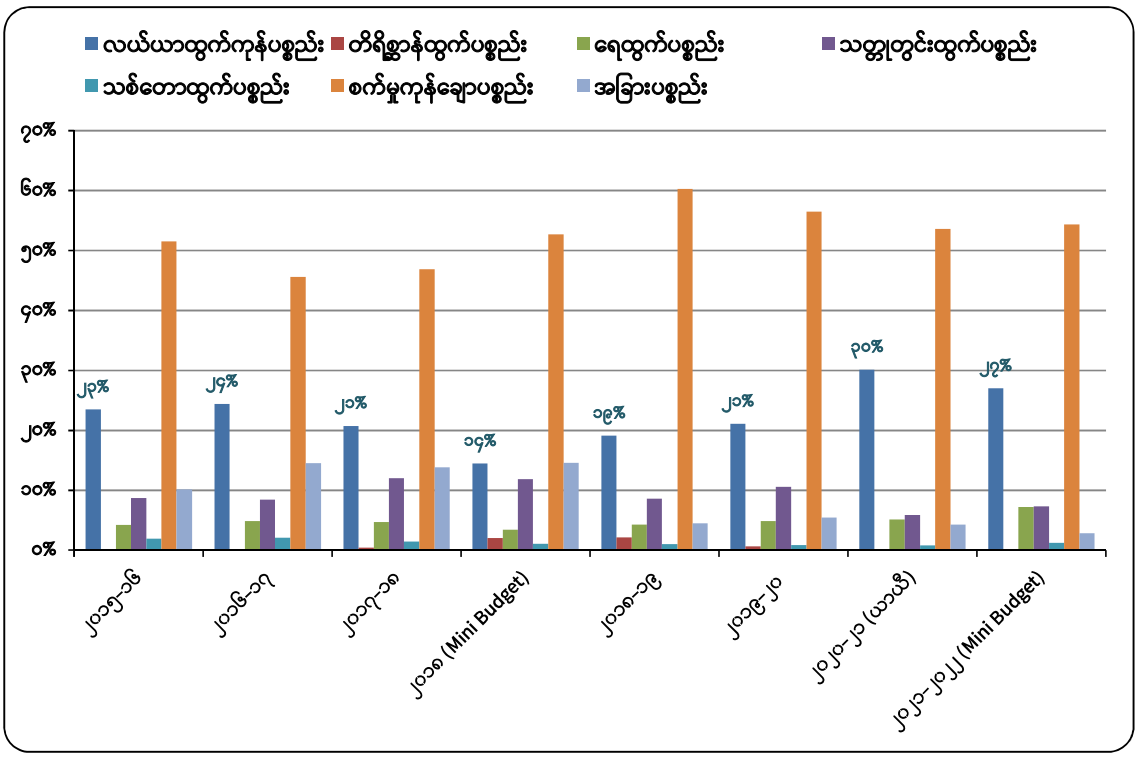

ပုံ (၂) ။ ၂၀၁၅-၁၆ မှ ၂၀၂၀-၂၁ ထိ ကုန်စည်အုပ်စုအလိုက် ပို့ကုန်တန်ဖိုးပါဝင်မှု(%)အခြေပြုဂရပ်

ဇယား (၂) – ပို့ကုန်အုပ်စုအလိုက် ပို့ကုန်တန်ဖိုးပါဝင်မှုရာခိုင်နှုန်းအခြေပြဇယား

ပါဝင်မှုရာခိုင်နှုန်း

စဉ်	အကြောင်းအရာ	၂၀၁၅-၁၆	၂၀၁၆-၁၇	၂၀၁၇-၁၈	၂၀၁၈ (Mini budget)	၂၀၁၈-၁၉	၂၀၁၉-၂၀	၂၀၂၀-၂၁ (ယာယီ)	၂၀၂၁-၂၂ (Minibudget)
၁	လယ်ယာထွက်ပစ္စည်း	၂၃%	၂၄%	၂၁%	၁၄%	၁၉%	၂၁%	၃၀%	၂၇%
၂	တိရိစ္ဆာန်ထွက်ပစ္စည်း	၀%	၀%	၀.၄%	၂%	၂%	၁%	၀.၁%	၀.၀၂%
၃	ရေထွက်ပစ္စည်း	၄%	၅%	၅%	၃%	၄%	၅%	၅%	၇%
၄	သတ္တုတွင်းထွက်ပစ္စည်း	၉%	၈%	၁၂%	၁၂%	၉%	၁၁%	၆%	၇%
၅	သစ်တောထွက်ပစ္စည်း	၂%	၂%	၁%	၁%	၁%	၁%	၁%	၁%
၆	စက်မှုကုန်ချောပစ္စည်း	၅၁%	၄၆%	၄၇%	၅၃%	၆၀%	၅၆%	၅၄%	၅၄%
၇	အခြားပစ္စည်း	၁၀%	၁၅%	၁၄%	၁၅%	၅%	၅%	၄%	၃%
	စုစုပေါင်း	၁၀၀%	၁၀၀%	၁၀၀%	၁၀၀%	၁၀၀%	၁၀၀%	၁၀၀%	၁၀၀%

ပို့ကုန်အုပ်စုအလိုက် တင်ပို့မှုအား ယခင်နှစ်ကာလတူနှင့် နှိုင်းယှဉ်ချက်

၉။ ပြီးခဲ့သည့်နှစ်၊ ကာလတူနှင့် နှိုင်းယှဉ်ပါက ပို့ကုန်တန်ဖိုးစုစုပေါင်းအနေဖြင့် လက်ရှိ ဘဏ္ဍာနှစ် (၂၉-၁၀-၂၀၂၁) အထိ အမေရိကန်ဒေါ်လာ(၉၅၃.၃၇) သန်းရှိရာ ယခင်နှစ် အလားတူ ကာလတွင် ဒေါ်လာ (၁၀၅၈.၉၆) သန်း ရှိခဲ့သည့်အတွက် ယခင်နှစ်အောက် ဒေါ်လာ (၁၀၅.၅၉) သန်း၊ (၁၀) % ခန့် လျော့နည်းကျဆင်းခဲ့ကြောင်း ဖော်ပြပါဇယား (၃) အရသိရသည်။

ဇယား (၃) – ပို့ကုန်အုပ်စုအလိုက် ယခင်နှစ်ကာလတူတင်ပို့နိုင်မှု (နိုင်ငံပိုင်၊ ပုဂ္ဂလိကပိုင်) နှိုင်းယှဉ်မှုအခြေအနေ

စဉ်	ပို့ကုန်အုပ်စု	၂၀၂၁-၂၀၂၂(Minibudget)(၂၉-၁၀-၂၀၂၁)			၂၀၂၀-၂၀၂၁(၂၉-၁၀-၂၀၂၀)ထိ			တိုး(+)/လျော့(-)			
		နိုင်ငံပိုင်	ပုဂ္ဂလိကပိုင်	ပေါင်း	နိုင်ငံပိုင်	ပုဂ္ဂလိကပိုင်	ပေါင်း	နိုင်ငံပိုင်	ပုဂ္ဂလိကပိုင်	ပေါင်း	%
၁	လယ်ယာထွက်ပစ္စည်း		၂၅၇.၄၂၉	၂၅၇.၄၂၉		၂၇၉.၈၉၂	၂၇၉.၈၉၂		-၂၂.၄၆၃	-၂၂.၄၆၃	-၈%
၂	တိရိစ္ဆာန်ထွက်ပစ္စည်း		၀.၁၈၉	၀.၁၈၉		၄.၄၃၂	၄.၄၃၂		- ၄.၂၄၃	- ၄.၂၄၃	-၉၆%
၃	ရေထွက်ပစ္စည်း		၆၈.၉၃	၆၈.၉၂၅		၆၆.၅၀၄	၆၆.၅၀၄		၂.၄၂၁	၂.၄၂၁	၄%
၄	သတ္တုတွင်းထွက်ပစ္စည်း		၆၉.၆၃	၆၉.၆၃	၁.၇၁၃	၁၁၁.၉၆၄	၁၁၃.၆၇၇	- ၁.၇၁၃	- ၄၂.၃၃၄	- ၄၄.၀၄၇	-၃၉%
၅	သစ်တောထွက်ပစ္စည်း	၀.၃၂	၁၁.၆၀၆	၁၁.၉၂၅	၀.၆၄၁	၆.၈၇၉	၇.၅၂	- ၀.၃၂၂	၄.၇၂၇	၄.၄၀၅	၅၉%
၆	စက်မှုကုန်ချောပစ္စည်း	၁၂၅.၅၄	၃၉၂.၇၀၁	၅၁၈.၂၄၃	၃၃၄.၃၆	၂၂၈	၅၆၂.၀၃၇	-၂၀၈.၈၁၈	၁၆၅.၀၂၄	- ၄၃.၇၉၄	-၈%
၇	အခြား	၀.၁၇၃	၂၆.၈၅၉	၂၇.၀၃၂	၀.၃၃၅	**၂၄.၅၆၇**	၂၄.၉၀၂	- ၀.၁၆၂	၂.၂၉၂	၂.၁၃	၉%
	စုစုပေါင်း	**၁၂၆.၀၃၄**	**၈၂၇.၃၃၉**	**၉၅၃.၃၇၃**	**၃၃၇.၀၄၉**	**၇၂၁.၉၁၅**	**၁၀၅၈.၉၆၄**	**-၂၁၁.၀၁၅**	**၁၀၅.၄၂၄**	**-၁၀၅.၅၉၁**	-၁၀%

၁၀။ လက်ရှိဘဏ္ဍာနှစ်တွင် မြန်မာနိုင်ငံ၏ ပို့ကုန်တန်ဖိုးစုစုပေါင်းမှာ လျော့နည်းကျဆင်းခဲ့ရာ တိရစ္ဆာန်ထွက်ပစ္စည်းတင်ပို့မှုမှာ အမေရိကန်ဒေါ်လာ (၀.၁၉) သန်းဖြစ်၍ ယခင်နှစ်အလားတူ ကာလနှင့် နှိုင်းယှဉ်ပါက ဒေါ်လာ (၄.၂၄)သန်း (၉၆%) လျော့နည်းခဲ့သော်လည်း ရေထွက်ပစ္စည်း တင်ပို့မှုမှာ ဒေါ်လာ (၆၈.၉၃) သန်းဖြစ်၍ ယခင်နှစ်အလားတူကာလနှင့် နှိုင်းယှဉ်ပါက ဒေါ်လာ (၂.၄၂)သန်း (၄%) တိုးတက်ခဲ့သည်။ လယ်ယာထွက်ပို့ကုန်အနေဖြင့်မူ အမေရိကန်ဒေါ်လာ (၂၅၇.၄၃) သန်း ရှိခဲ့ပြီး၊ ယခင်နှစ် အလားတူကာလတွင် လယ်ယာထွက်ကုန်ပို့ကုန်တန်ဖိုး ဒေါ်လာ (၂၇၉.၈၉၂) သန်းရှိခဲ့သဖြင့် ဒေါ်လာ (၂၂.၄၆) (၈%) သန်းခန့် လျော့နည်းခဲ့သည်။

၁၁။ စုစုပေါင်းပို့ကုန်တန်ဖိုးတွင် လယ်ယာထွက်ကုန်ပို့ကုန် ပါဝင်မှုရာခိုင်နှုန်းအနေဖြင့်လည်း လက်ရှိဘဏ္ဍာနှစ်တွင် (၂၇%) ရှိလာခဲ့ပြီး၊ ယခင်နှစ် အလားတူကာလတွင် (၂၆%) ရှိခဲ့သည့် အတွက် ပါဝင်မှု% အနေဖြင့် (၁%) အနည်းငယ်တိုးတက်ခဲ့သည်ကို တွေ့ရှိရသည်။

ဇယား (၄) – ပို့ကုန်အုပ်စုအလိုက် ယခင်နှစ်ကာလတူတင်ပို့နိုင်မှုနှင့် နှိုင်းယှဉ်မှုအခြေအနေ

ဘဏ္ဍာနှစ်	လယ်ယာထွက်ပစ္စည်း	တိရိစ္ဆာန်ထွက်ပစ္စည်း	ရေထွက်ပစ္စည်း	သတ္တုတွင်းထွက်ပစ္စည်း	သစ်တောထွက်ပစ္စည်း	စက်မှုကုန်ချောပစ္စည်း	အခြား	စုစုပေါင်း	လယ်ယာထွက်ပစ္စည်းပါဝင်မှု %	လယ်ယာထွက်ပို့ကုန်ပါဝင်မှု %
၂၀၂၁-၂၀၂၂ (Mini Budget) (၂၉-၁၀-၂၀၂၁)	၂၅၇.၄၃	၀.၁၉	၆၈.၉၃	၆၉.၆၃	၁၁.၉၃	၅၁၈.၂၄	၂၇.၀၃	၉၅၃.၃၇	၂၇%	၃၄.၃%
၂၀၂၀-၂၁ (၂၉-၁၀-၂၀၂၀)	၂၇၉.၈၉	၄.၄၃	၆၆.၅	၁၁၃.၆၈	၇.၅၂	၅၆၂.၀၄	၂၄.၉	၁၀၅၈.၉၆	၂၆%	၃၃.၁%
တိုး(+)/ လျော့(-)	-၂၂.၄၆	-၄.၂၄	၂.၄၂	-၄၄.၀၅	၄.၄၁	-၄၃.၇၉	၂.၁၃	-၁၀၅.၅၉	၁%	၁.၁%
%	-၈%	-၉၆%	၄%	-၃၉%	၅၉%	-၈%	၉%	-၁၀%		

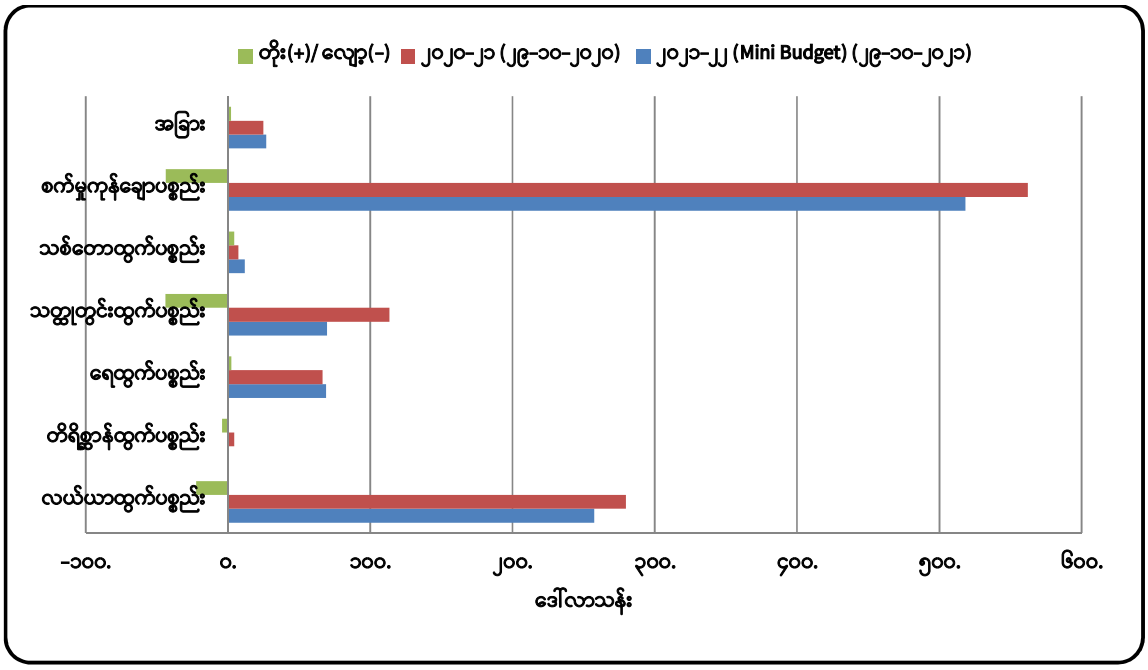

ပုံ (၃)။ လက်ရှိဘဏ္ဍာနှစ်နှင့် ယခင်ဘဏ္ဍာနှစ် အလားတူကာလ လယ်ယာထွက်ပို့ကုန်တန်ဖိုး နှိုင်းယှဉ်ပြဂရပ်

၁၂။ တိရစ္ဆာန်နှင့် ရေထွက်ပစ္စည်းတင်ပို့မှုများပါဝင်သည့် လယ်ယာကဏ္ဍတစ်ခုလုံးအနေဖြင့် ပို့ကုန်တန်ဖိုးမှာ (၂၉-၁၀-၂၀၂၁) ရက်ထိ အမေရိကန်ဒေါ်လာ (၃၂၆.၅၄) သန်း ရှိခဲ့ပြီး၊ ယခင်နှစ်အလားတူကာလတွင် ဒေါ်လာ (၃၅၀.၈၂) သန်းသာ ရှိခဲ့သည့်အတွက် တန်ဖိုးအားဖြင့် ဒေါ်လာ (၂၄.၂၈) သန်းခန့်လျော့နည်းခဲ့သော်လည်း စုစုပေါင်းပို့ကုန် တန်ဖိုးတွင် လယ်ယာကဏ္ဍ ပို့ကုန် ပါဝင်မှုရာခိုင်နှုန်းအနေဖြင့် လက်ရှိဘဏ္ဍာနှစ်တွင် (၃၄)% ရှိလာခဲ့ကာ၊ ယခင်နှစ် အလားတူကာလတွင် (၃၃%) ဝန်းကျင်ရှိခဲ့သည့်အတွက် ပါဝင်မှု% အနေဖြင့်လည်း (၁)% ခန့်တိုးတက်ခဲ့သည်ကိုတွေ့ရှိရသည်။

၂၀၂၁-၂၂ (၂၉-၁၀-၂၀၂၁) ထိ ၂၀၂၀-၂၁ (၂၉-၁၀-၂၀၂၀) ထိ

ပုံ (၄)။ လက်ရှိဘဏ္ဍာနှစ်နှင့် ယခင်ဘဏ္ဍာနှစ် အလားတူကာလ လယ်ယာထွက်ပို့ကုန်ရာခိုင်နှုန်း နှိုင်းယှဉ်ပြဂရပ်

လယ်ယာထွက်ကုန်အမယ်အလိုက် တင်ပို့နိုင်မှုအခြေအနေ

၁၃။ လယ်ယာကဏ္ဍအဓိကပို့ကုန် အမယ် (၅) မျိုးအနေဖြင့် ယခင်နှစ်များကဲ့သို့ပင် ပဲအမျိုးမျိုး၊ ဆန် (ဆန်ကွဲ အပါအဝင်)၊ ပြောင်း၊ နှမ်းနှင့် ရာဘာတို့ဖြစ်ပြီး၊ ယင်းတို့အနက် ပဲတင်ပို့မှုမှ အမေရိကန်ဒေါ်လာ (၉ဒ.၁၉) သန်း၊ ဆန်နှင့် ဆန်ကွဲတင်ပို့မှုမှ အမေရိကန်ဒေါ်လာ (၅ဒ.၁၀) သန်း၊ ပြောင်းတင်ပို့မှုမှ ဒေါ်လာ (၂၇.၆၅) သန်း၊ နှမ်းတင်ပို့မှုမှ ဒေါ်လာ (၃၄.၃၉) သန်းနှင့် ရာဘာတင်ပို့မှုမှ ဒေါ်လာ (၁၇.၃၂) သန်း အသီးသီးရရှိထားကြောင်း၊ အခြားအမယ်တင်ပို့မှုမှ ဒေါ်လာ (၂၅.၇၈) သန်း ရရှိထားကြောင်း သိရှိရသည်။

ဇယား (၅) – အဓိကလယ်ယာထွက်ကုန်အမယ်များ၏ နှစ်အလိုက်တင်ပို့နိုင်မှု အခြေပြဇယား

ဒေါ်လာသန်း

စဉ်	ပို့ကုန်အမျိုးအမည်	၂၀၁၆–၁۷ (ဧပြီမှ မတ်)	၂၀၁۷–၁၈ (ဧပြီမှ မတ်)	၂၀၁၈(Mini Budget) (ဧပြီ မှ စက်)	၂၀၁၈–၁၉ (အောက်မှ စက်)	၂၀၁၉–၂၀ (အောက် မှ စက်)	၂၀၂၀–၂၁ (ယာယီ)	၂၀၂၁–၂၂ ၁–၁၀–၂၁ မှ ၂၉–၁၀–၂၁ ထိ
၁	ဆန်၊ဆန်ကွဲ	၅၅၃.၉၆၂	၁၁၄၂.၃၉၈	၃၉၀.၉၀၈	၇၀၉.၆၉၂	၇၉၄.၃၈၇	၇၀၀.၁၃	၅၆.၁ ၀
၂	ပဲအမျိုးမျိုး	၁၃၉၈.၉၀၅	၈၈၆.၇၂၀	၃၉၇.၆၀၅	၁၀၂၆.၃၀၆	၁၁၉၅.၈၀၇	၁,၅၇၀.၇၃	၉၆.၁၉
၃	ပြောင်း	၂၅၂.၅၉၀	၂၉၄.၅၀၁	၈၄.၃၇၁	၂၇၇.၀၈၀	၃၆၈.၃၇၁	၅၃၆.၃၄	၂၇.၆၅
၄	နှမ်း	၁၄၅.၆၉၄	၁၄၇.၀၆၃	၃၆.၄၄၃	၁၉၃.၆၂၃	၂၇၉.၃၈၈	၃၃၈.၉၈	၃၄.၃၉
၅	ရာဘာ	၁၉၇.၃၅၇	၁၉၃.၇၄၅	၈၈.၃၅၈	၂၅၇.၇၅၂	၂၆၄.၄၄၂	၄၃.၇၆	၁၇.၃၂
၆	အခြား	၃၇၉.၅၉၃	၄၂၂.၆၉၆	၂၈၁.၀၇၄	၇၉၇.၁၃၉	၈၂၃.၃၀၄	၁၄၃၄.၁၉	၂၅.၇၈
	စုစုပေါင်း	**၂၉၂၈.၁၀၁**	**၃၀၈၇.၁၂၃**	**၁၂၇၈.၇၅၉**	**၃၂၆၁.၅၉၁**	**၃၇၂၅.၆၉၈**	**၄,၆၂၄.၁၃**	**၂၅၇.၄၃**

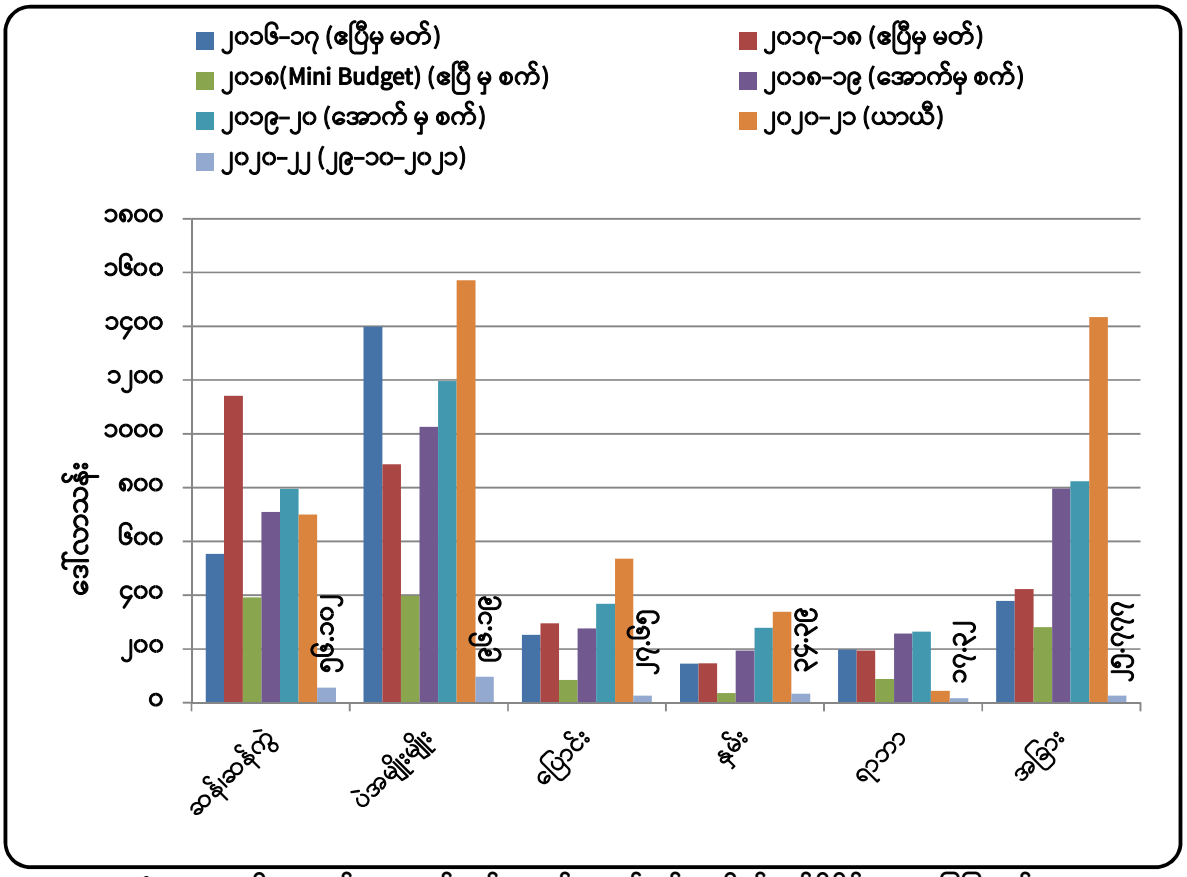

ပုံ (၅) ။ အဓိကလယ်ယာထွက်ကုန်အမယ်များ၏ နှစ်အလိုက်တင်ပို့နိုင်မှု အခြေပြဂရပ်

လယ်ယာထွက်ကုန်အမျိုးအစားအလိုက် တင်ပို့နိုင်မှုအခြေအနေ

၁၄။ ယခင်ဘဏ္ဍာနှစ် အလားတူကာလဖြင့်နှိုင်းယှဉ်ပါက (၁-၁၀-၂၀၂၀) မှ (၂၉-၁၀-၂၀၂၁) ထိ အဓိကလယ်ယာထွက်ကုန်အမျိုးအစားလိုက်တင်ပို့နိုင်မှုတွင် ဆန်(ဆန်ကွဲအပါအဝင်) အနေဖြင့် တန်ချိန်ပေါင်း (၅၉%)နှင့် တန်ဖိုးအနေဖြင့် (၄၀%)၊ ပြောင်းအနေဖြင့် တန်ချိန် (၂၆၀%) နှင့် တန်ဖိုး(၄၅၃%) စီတိုးတက်ရရှိခဲ့ပြီး၊ ပဲအမျိုးမျိုးတွင် တန်ချိန် (၉%) နှင့် တန်ဖိုး (၁၂%)၊ နှမ်းအနေဖြင့် တန်ချိန် (၁၈%) နှင့် တန်ဖိုး (၂၃%)၊ ရော်ဘာစိမ်းအနေဖြင့် တန်ချိန် (၂၁%) နှင့် တန်ဖိုး (၁၇%) စီ အသီးသီး လျော့နည်းခဲ့ကြောင်း အောက်ဖော်ပြပါ အချက်အလက်များအရ သိရှိရသည်။

ဇယား (၆) – လယ်ယာထွက်ကုန်ပစ္စည်းအမျိုးအစားအလိုက် ပို့ကုန်တင်ပို့နိုင်မှုအခြေပြဇယား

အမေရိကန်ဒေါ်လာသန်း

စဉ်	အကြောင်းအရာ	ရေတွက်ပုံ	၂၀၂၀–၂၁ ဘဏ္ဍာနှစ်	ကာလတူ(၂၉–၁၀–၂၀၂၁ရက်နေ့အထိ)			
				ယခုနှစ်	ယခင်နှစ်	ခြားနားချက်	
						ပမာဏ	%%
လယ်ယာထွက်ပစ္စည်း		US$	၄,၆၂၄.၁၃	၂၅၇.၄၃	၂၇၉.၈၉၂	(၂၂.၄၆)	-၈%
၁	ဆန်နှင့်ဆန်ကွဲ	US$	၇၀၀.၁၃	၅၆.၁၀၂	၄၀.၀၂၉	၁၆.၀၇	၄၀%
		တန်ချိန်	၁,၈၇၆,၁၇၃	၁၇၄,၀၇၈.၆၅	၁၀၉,၄၁၁.၄၅	၆၄,၆၆၇	၅၉%
	(က) ဆန်	US$	၄၃၀.၄၇	၂၉.၀၆	၂၅.၅၇၅	၃.၄၈	၁၄%
		တန်ချိန်	၁,၀၇၃,၉၆၀	၈၅,၆၈၉.၆၅	၆၃,၅၁၈.၀	၂၂,၁၇၂	၃၅%
	(ခ) ဆန်ကွဲ	US$	၂၆၉.၆၆	၂၇.၀၄	၁၄.၄၅၄	၁၂.၅၉	၈၇%
		တန်ချိန်	၈၀၂,၂၁၄	၈၈,၃၈၉	၄၅,၈၉၃.၄၅	၄၂,၄၉၆	၉၃%
၂	ပဲအမျိုးမျိုး	US$	၁,၅၇၀.၇၃	၉၆.၁၉	၁၀၉.၂၇၄	(၁၃.၀၈)	-၁၂%
		တန်ချိန်	၂,၀၂၉,၂၅၂	၁၁၂,၃၆၇.၆၈	၀၃၀,၇၈၈.၄၈	(၁၁၈,၄၂၁)	-၁၄%
၃	ပြောင်း	US$	၅၃၆.၃၄	၂၇.၆၅	၄.၉၉၇	၂၂.၆၅	၄၅၃%
		တန်ချိန်	၂,၆၁၃,၆၆၇	၁၁၇,၇၆၀.၃၆	၃၂,၆၇၅.၂၅	၈၅,၀၈၅	၂၆၀%
၄	နှမ်း	US$	၃၃၈.၉၈	၃၄.၃၉	၄၄.၉၁၁	(၁၀.၅၂)	-၂၃%
		တန်ချိန်	၂၅၅,၁၁၉	၂၆,၅၈၉.၆၈	၃၂,၃၈၃.၂၄	(၅,၇၉၄)	-၁၈%
၅	ရော်ဘာစိမ်း	US$	၄၃.၇၆	၁၇.၃၂	၂၀.၈၀	(၃.၄၉)	-၁၇%
		တန်ချိန်	၄၆၄,၁၇၀	၁၂,၂၉၈.၉၈	၁၅,၆၅၈.၈၉	(၃,၃၆၀)	-၂၁%
၆	အခြားသီးနှံ	US$	၁၄၃၄.၁၉	၂၅.၇၈	၅၉.၈၈	(၃၄.၁၀)	-၅၇%

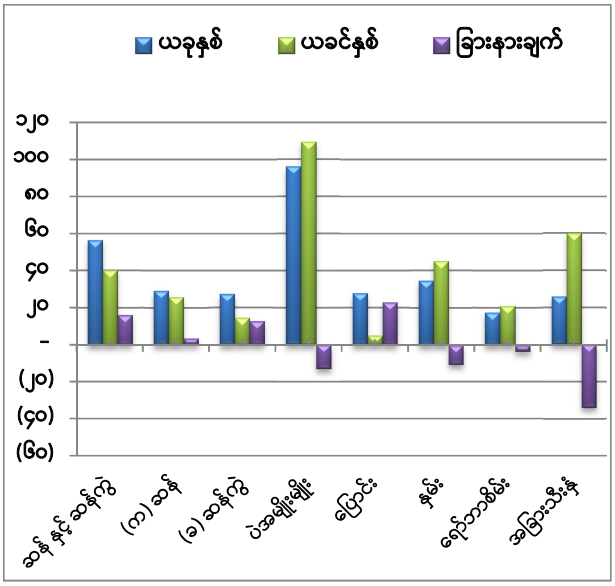

ပုံ (၆)။ ပို့ကုန်တန်ဖိုး နှိုင်းယှဉ်ပြဂရပ်- ဒေါ်လာသန်း

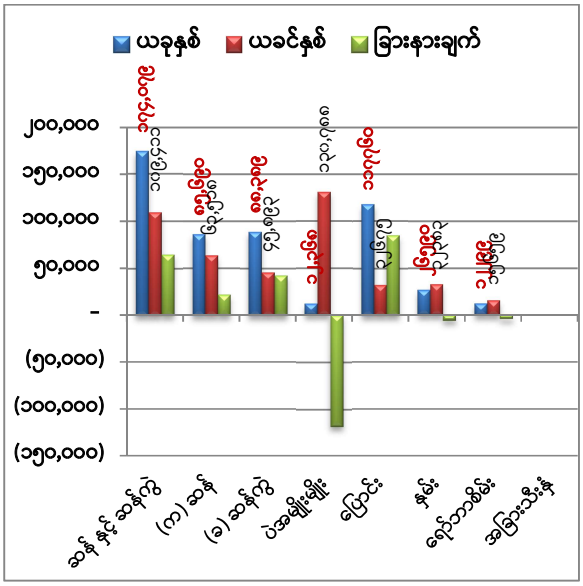

ပုံ (၇)။ ပို့ကုန်တန်ချိန် နှိုင်းယှဉ်ပြဂရပ်

၁၅။ ပို့ကုန်တင်ပို့မှုတွင် ပဲမျိုးစုံတင်ပို့မှုကို လေ့လာပါက ယခုနှစ်တွင် မတ်ပဲမှာ တန်ချိန် (၆၆၃၄၄.၆၃) တန်၊ တန်ဖိုးဒေါ်လာ (၅၈.၉၃) သန်းဖြင့် အများဆုံးတင်ပို့နိုင်ခဲ့ပြီး၊ ပဲတီစိမ်းမှာ တန်ချိန် (၁၉၀၀၀.၈၆) တန်၊ တန်ဖိုးဒေါ်လာ (၁၆.၂၁) သန်းဖြင့် ဒုတိယအများဆုံး တင်ပို့နိုင်ခဲ့ပါသည်။ ပဲစဉ်းငုံမှာ တန်ချိန် (၁၂၀၆၃၃.၃၄) တန်၊ တန်ဖိုးဒေါ်လာ (၈.၇) သန်းဖြင့် တတိယအများဆုံး တင်ပို့နိုင်ခဲ့ပြီး၊ မြေပဲဆန်တင်ပို့မှုမှာ တန်ချိန်အားဖြင့် (၇၅၇၄.၄၉) တန်နှင့် တန်ဖိုး ဒေါ်လာ (၇.၂၄) သန်းဖြင့် စတုတ္ထအများဆုံး ရပ်တည်ခဲ့သည်ကို တွေ့ရသည်။

၁၆။ ယခင်ဘဏ္ဍာနှစ် အလားတူကာလဖြင့်နှိုင်းယှဉ်ပါက (၁-၁၀-၂၀၂၁) မှ (၂၉-၁၀-၂၀၂၁) ထိ မတ်ပဲ တန်ချိန်၊ တန်ဖိုး (၁၃၂%) စီနှင့် ပဲတီစိမ်း တန်ချိန် (၉၁%) နှင့် တန်ဖိုး (၈၀%) တိုးတက်တင်ပို့နိုင်ခဲ့ပြီး၊ ပဲစဉ်းငုံ တန်ချိန် (၈၁%) နှင့် တန်ဖိုး (၈၀%)၊ မြေပဲဆန် တန်ချိန် (၆၂%) နှင့်တန်ဖိုး (၇၂%) စီ အသီးသီး လျော့နည်းခဲ့ကြောင်း ဖော်ပြပါအချက်အလက်များအရ သိရှိရသည်။

ဇယား (၇) – ပဲအမျိုးမျိုးတင်ပို့နိုင်မှုအခြေပြဇယား

အမေရိကန်ဒေါ်လာသန်း

စဉ်	အကြောင်းအရာ	ရေတွက်ပုံ	၂၀၂၀–၂၀၂၁ ဘဏ္ဍာနှစ်	ကာလတူ (အောက်တိုဘာလ ၁ ရက် မှ ၂၉ ရက်နေ့ထိ)			
				ယခုနှစ်	ယခင်နှစ်	ခြားနားချက်	
						ပမာဏ	%
	ပဲအမျိုးမျိုး	US$	**၁၅၇၀.၇၂၉**	**၉၆.၁၉၂**	**၁၀၉.၂၇၄**	(၁၃.၀၈)	-၁၂%
		တန်ချိန်	**၂၀၂၉၂၅၁.၈၈၄**	**၁၁၂၃၆၇.၆၈၃**	**၁၃၀၇၈၈.၄၈၄**	(၁၈၄၂၀.၈၀)	-၁၄%
၁	မတ်ပဲ	US$	၅၂၆.၇၁၃	၅၈.၉၃	၂၅.၄၅	၃၃.၄၈	၁၃၂%
		တန်ချိန်	၆၇၇၅၂၆.၄၂၁	၆၆၃၄.၆၃၁	၂၈၅၉၇.၆၂၈	၃၇၇၄၅.၀၀၃	၁၃၂%
၂	ပဲတီစိမ်း	US$	၅၂၅.၄၀၂	၁၆.၂၁၄	၉.၀၂၃	၇.၁၉၁	၈၀%
		တန်ချိန်	၆၇၃၁၁၀.၈၈၄	၁၉၀၀၀.၈၆၂	၉၉၇၁.၃၀၄	၉၀၂၉.၅၅၈	၉၁%
၃	ပဲစင်းငုံ	US$	၁၄၄.၀၉၉	၈.၆၉၇	၄၂.၉၆၆	(၃၄.၂၇)	-၈၀%
		တန်ချိန်	၂၁၄၀၉၁.၆၂၆	၁၂၀၆၃.၃၃၅	၆၂၉၅၅.၈၂၃	(၅၀၈၉၂.၄၉)	-၈၁%
၄	ကုလားပဲ	US$	၁၅.၉၈၄	၀.၆၁၆	၀.၇၇၁	(၀.၁၆)	-၂၀%
		တန်ချိန်	၂၇၂၁.၇၉၁	၈၉၃.၁၃၉	၁၁၅၂.၉၈၃	(၂၅၉.၈၄)	-၂၃%
၅	ပဲလွန်းပြား	US$	၂၈.၃၃၆	၀.၄၅	၀.၂၁၂	၀.၂၃၈	၁၁၂%
		တန်ချိန်	၄၉၉၆၂.၅၅၄	၄၈၉.၄၁၅	၃၁၀.၈၁၈	၁၇၈.၅၉၇	၅၇%
၆	မြေထောက်ပဲ	US$	၃၈.၀၃၃	၁.၃၅၄	၀.၆၂၁	၀.၇၃၃	၁၁၈%
		တန်ချိန်	၅၃၈၆၃.၃၅၃	၁၈၅၈.၃၈၃	၈၅၅.၂၆၂	၁၀၀၃.၁၂၁	၁၁၇%
၇	ထောပတ်ပဲ	US$	၂၅.၆၇၉	၀.၂၉၉	၁.၀၁၈	(၀.၇၁၉)	-၇၁%
		တန်ချိန်	၄၅၂၂.၅၅၈	၅၄၇.၅	၁၇၇၆.၆၂၃	(၁၂၂၉.၁၂)	-၆၉%
၈	ပဲယင်း	US$	၃၃.၄၁၈	၁.၈၃၁	၁.၃၁၉	၀.၅၁၂	၃၉%
		တန်ချိန်	၆၁၈၉၃.၀၉၁	၂၆၉၁.၈၆၇	၂၆၀၆.၄၆	၈၅.၄၀၇	၃%
၉	ပဲကြီး	US$	၁၁.၆၁၃	၀.၀၅၉	၀.၀၅၃	၀.၀၀၆	၁၁%
		တန်ချိန်	၁၉၄၂၂.၂၀၈	၁၁၅.၁၁၃	၈၆.၅	၂၈.၆၁၃	၃၃%
၁၀	ပဲကတ္တီပါ (စွန်တာနီ/ပြာ)	US$	၁၁.၈၄၆	၀.၁၉၇	၀.၇၂၃	(၀.၅၂၆)	-၇၃%
		တန်ချိန်	၁၈၅၅၆.၁၃	၃၁၅.၀၀	၁၁၁၅.၀၀	(၈၀၀.၀၀)	-၇၂%
၁၁	ဘိုကိတ်ပဲ	US$	၄.၂၇၃	၀.၁၆	၀.၁၅၆	၀.၀၀၄	၃%
		တန်ချိန်	၅၁၆၉.၅၄၂	၂၄၁.၄၇၅	၃၁၁.၇၈၈	(၇၀.၃၁)	-၂၃%
၁၂	ပဲပုတ်စေ့	US$	၃.၆၄၈		၀.၀၃၈	(၀.၀၃၈)	-၁၀၀%
		တန်ချိန်	၆၁၇၆.၁၅၈		၆၀.၀၀	(၆၀.၀၀)	-၁၀၀%
၁၃	ပဲနီကြား	US$	၄.၅၂၂	၀.၀၃၈	၀.၁၇	(၀.၁၃၂)	-၇၈%
		တန်ချိန်	၉၉၆၆.၅	၉၅.၀၀	၃၆၂.၂၅	(၂၆၇.၂၅)	-၇၄%
၁၄	နိုင်လွန်ပဲ	US$	၂.၄၂၂	-	-	-	-
		တန်ချိန်	၃၃၄၅.၈၂၅	-	-	-	-
၁၅	မြေပဲဆံ	US$	၁၈၈.၁၈	၇.၂၄၃	၂၆.၂၆၃	(၁၉.၀၂)	-၇၂%
		တန်ချိန်	၁၅၈၂၄.၇၁၄	၇၅၇.၄၉၄	၂၀၀၇၅.၆၃	(၁၂၅၀၁.၁၄)	-၆၂%
၁၆	အခြားပဲ	US$	၆.၅၆၁	၀.၁၀၄	၀.၄၉၁	(၀.၃၈၇)	-၇၉%
		တန်ချိန်	၅၄၈.၅၂၉	၁၃၉.၄၆၉	၅၅၀.၄၁၅	(၄၁၀.၉၄၆)	-၇၅%

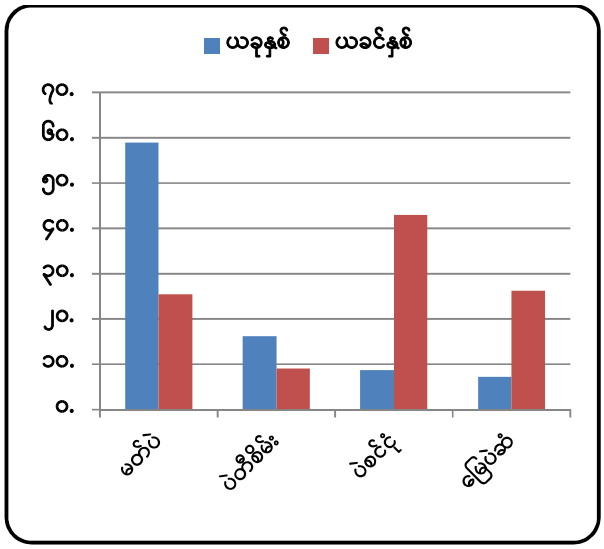

ပုံ (၈)။ ပို့ကုန်တန်ဖိုး နှိုင်းယှဉ်ပြဂရပ်- ဒေါ်လာသန်း

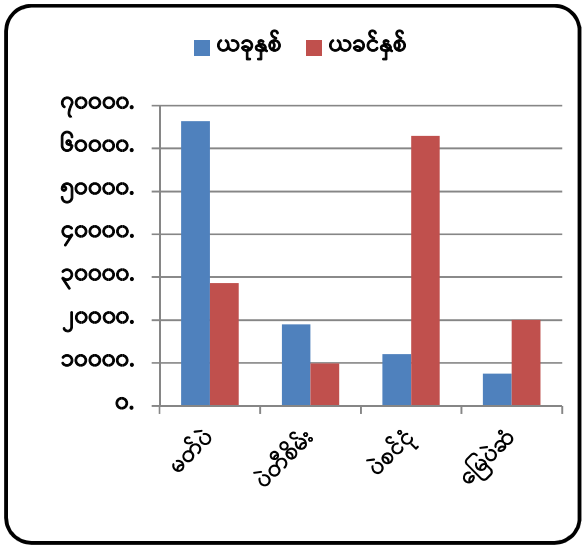

ပုံ (၉)။ ပို့ကုန်တန်ချိန် နှိုင်းယှဉ်ပြဂရပ်

ဆီထွက်သီးနှံတင်ပို့မှုအခြေအနေ

၁၇။ ဆီထွက်သီးနှံဖြစ်သော မြေပဲဆံနှင့်နှမ်း တင်ပို့မှုကိုလေ့လာပါက **မြေပဲဆံ**တင်ပို့မှုမှာ ယခုနှစ်တွင်တန်ချိန် (၇၅၇၄.၄၉) တန် ၊ တန်ဖိုး အမေရိကန်ဒေါ်လာသန်း (၇.၂၄) သန်း တင်ပို့နိုင်ခဲ့ပြီး၊ ယခင်နှစ်အလားတူကာလတွင် တန်ချိန်(၂၀၀၇၅.၆၃) တန်၊ တန်ဖိုးဒေါ်လာ (၂၆.၂၆) သန်း တင်ပို့နိုင်ခဲ့သဖြင့် ယခင်နှစ်ထက် တန်ချိန်အားဖြင့် (၁၂၅၀၁.၁၄) တန်နှင့် တန်ဖိုး ဒေါ်လာ (၁၉.၀၂) သန်း လျော့နည်းခဲ့ကြောင်းတွေ့ရသည်။

၁၈။ **နှမ်း**တင်ပို့မှုမှာ ယခုနှစ်တွင် တန်ချိန် (၂၆၅၈၉.၆၈) တန်နှင့် တန်ဖိုး ဒေါ်လာသန်း (၃၄.၃၉) သန်း တင်ပို့နိုင်ခဲ့ပြီး၊ ယခင်နှစ်အလားတူကာလတွင် တန်ချိန် (၃၂၃၈၃.၂၄) တန် နှင့် တန်ဖိုး ဒေါ်လာ (၄၄.၉၁) သန်း တင်ပို့ခဲ့သဖြင့် ယခင်နှစ်အောက် တန်ချိန်အားဖြင့် (၅၇၉၄) တန်နှင့် တန်ဖိုး ဒေါ်လာ (၁၀.၅၂) သန်း လျော့နည်းခဲ့ကြောင်းတွေ့ရသည်။

ပြည်ပမှသွင်းကုန်တင်သွင်းမှုအခြေအနေ

(၅) နှစ်တာကာလအတွင်း သွင်းကုန်တင်ပို့မှုနှိုင်းယှဉ်ချက်

၁၉။ ပြီးခဲ့သည့် (၅)နှစ်တာကာလအတွင်း မြန်မာနိုင်ငံ၏ ပြည်ပမှသွင်းကုန်တင်သွင်းမှု အခြေအနေကို လေ့လာပါက ၂၀၁၆-၂၀၁၇ ဘဏ္ဍာနှစ်တွင် သွင်းကုန်တန်ဖိုးစုစုပေါင်းမှာ အမေရိကန်ဒေါ်လာ (၁၇၂၁၁.၀၆) သန်းရှိခဲ့ပြီး၊ ၂၀၂၀-၂၀၁၁ ဘဏ္ဍာနှစ်(ယာယီ)တွင် ဒေါ်လာ (၁၄၆၇၇.၆၆) သန်း ရှိခဲ့သဖြင့် ၂၀၁၆-၂၀၁၇ ဘဏ္ဍာနှစ်ထက် ဒေါ်လာ (၂၅၃၃.၄၀) သန်း (၁၅%) လျော့နည်းလာခဲ့ကြောင်း သိရသည်။

ဇယား (၈) – ကုန်စည်ပစ္စည်းများအလိုက်တင်သွင်းမှုတန်ဖိုးအခြေပြဇယား
၂၀၁၁–၂၀၁၂ မှ ၂၀၂၀–၂၁ (အောက်တိုဘာလ ၂၉ ရက်အထိ)

အမေရိကန်ဒေါ်လာသန်း

စဉ်	အကြောင်းအရာ	၂၀၁၁–၂၀၁၂	၂၀၁၂–၂၀၁၃	၂၀၁၃–၂၀၁၄	၂၀၁၄–၂၀၁၅	၂၀၁၅–၂၀၁၆	၂၀၁၆–၂၀၁၇	၂၀၁၇–၂၀၁၈	၂၀၁၈ (Mini Budget)	၂၀၁၈–၂၀၁၉	၂၀၁၉–၂၀၂၀	၂၀၂၀–၂၀၂၁ (သာလမ်း)	၂၀၂၁–၂၀၂၂ (Mini Budget) ၁–၀–၁–၂ မှ ၂၉–၁–၁–၂ ထိ
(က)	ရင်းနှီးမြှုပ်နှံမှုကုန်ပစ္စည်းများ	၃၇၁၈.၀၂	၃၈၄၂.၄၅	၅၆၁၁.၉၅	၈၀၃၇.၅၆	၈၂၅၃.၈၉	၆၉၁၉.၃၉	၆၅၉၀.၄၁	၃၄၄၀.၄၅	၅၈၆၁.၃၅	၇၃၆.၄	၅၇၄၀.၆၇	၁၇၀.၁၈
(ခ)	လုပ်ငန်းသုံးကုန်ပစ္စည်းများ	၄၀၇၁.၅၇	၃၇၂.၈.၈၄	၅၆၄.၀၃	၅၆၈.၄.၉	၄၈၂.၀.၇၂	၆၁၆၅.၃၆	၇၆၈၅.၀၆	၃၇၆၅.၈၅	၇၃၇.၉.၉	၆၈၇.၂.၇	၅၄.၃.၁	၄.၃.၁
(ဂ)	လူသုံးကုန်ပစ္စည်းများ	၁၂၄၅.၄၇	၁၄၉၇.၆၂	၂.၈.၃.၅၂	၂.၃.၁	၃.၅.၃.၅	၄.၁.၆.၃	၄.၄.၃.၄	၂.၆.၄.၅	၄.၈.၅.၄	၄.၆.၂.၂.၆	၄.၅.၃.၁	၂.၆.၂.၃.၈
(ဃ)	CMP	-	-	-	-	-	-	-	-	-	-	-	၁၅.၃.၅
	စုစုပေါင်း	**၉၀၃.၀၆.၃**	**၉၀၆.၈.၉.၁**	**၁.၃.၅.၅.၅**	**၁.၆.၃.၃.၅**	**၁.၆.၅.၃.၉**	**၁.၂.၁.၁.၀.**	**၁.၈.၆.၄.၉**	**.ဇ.ဇ.ဂ.ဂ**	**.ဇ.ဇ.ဂ.ဂ**	**.ဇ.ဇ.ဂ.ဂ**	**.ဇ.ဇ.ဂ.ဂ**	**.ဇ.ဇ.ဂ.ဂ**

သွင်းကုန်အုပ်စုအလိုက် တင်သွင်းမှုအား ယခင်နှစ်ကာလတူနှင့် နှိုင်းယှဉ်ချက်

၂၀။ သွင်းကုန်အုပ်စုအလိုက် တင်သွင်းမှုအား ယခင်နှစ်ကာလတူနှင့် နှိုင်းယှဉ်ပါက ၂၀၂၁–၂၂ ခုနှ(Mini Budget)။ အောက်တိုဘာလ(၁)ရက်မှ (၂၉)ရက်ထိ ဒေါ်လာ (၁၀၀၀.၀၃) သန်း ရှိခဲ့ပြီး ယခင်နှစ် အလားတူကာလတွင် ဒေါ်လာ (၁၁၂၂.၀၂) သန်းရှိခဲ့သဖြင့် ဒေါ်လာ (၁၂၁.၉၉) သန်း၊ (၁၁%) လျော့နည်းတင်သွင်းခဲ့သည်ကို တွေ့ရသည်။

ဇယား (၉) – ပြည်ပမှသွင်းကုန်တင်သွင်းမှု ကာလတူနှိုင်းယှဉ်ချက်အခြေပြဇယား

အမေရိကန်ဒေါ်လာသန်း

စဉ်	သွင်းကုန်အုပ်စု	၂၀၂၁–၂၀၂၂ (Mini Budget) (၂၉–၁၀–၂၀၂၁) ထိ			၂၀၂၀–၂၀၂၁ (၂၉၁–၁၀–၂၀၂၁) ထိ			တိုး(+)/လျော့(–)		
		နိုင်ငံပိုင်	ပုဂ္ဂလိကပိုင်	ပေါင်း	နိုင်ငံပိုင်	ပုဂ္ဂလိကပိုင်	ပေါင်း	နိုင်ငံပိုင်	ပုဂ္ဂလိကပိုင်	ပေါင်း
၁	ရင်းနှီးမြှုပ်နှံမှုကုန်ပစ္စည်း	၄.၃၈	၁၆၅.၈	၁၇၀.၁၈	၃၆.၉၂	၃၆၂.၇၆	၃၉၉.၆၉	-၃၂.၅၄	-၁၉၆.၉၆	-၂၂၉.၅၁
၂	လုပ်ငန်းသုံးကုန်ကြမ်းပစ္စည်း	၂.၆၂	၄၁၀.၄၉	၄၁၃.၁၁	၈.၇၃	၃၂၆.၄၉	၃၃၅.၂၁	-၆.၁၁	၈၄.	၇၇.၉
၃	လူသုံးကုန်ပစ္စည်း	၀.၃၂	၂၆၂.၀၆	၂၆၂.၃၈	၁.၃၃	၂၅၇.၉၂	၂၅၉.၂၅	-၁.၀၁	၄.၁၅	၃.၁၄
၄	CMP		၁၅၄.၃၆	၁၅၄.၃၆		၁၂၇.၈၇	၁၂၇.၈၇		၂၆.၄၉	၂၆.၄၉
	စုစုပေါင်း	**၇.၃၂**	**ဇ၉၂.၇၁**	**၁၀၀၀.၀၃**	**ဂ၆.ဇ၈**	**၁၀၇၅.၀ဂ**	**၁၁၂၂.၀၂**	**-၃ဇ.ဇ၆**	**-ဇ.ဂ.ဂ**	**-၁၂၁.ဇ၉**

၂၁။ ကုန်စည်အုပ်စုလိုက်တင်သွင်းမှုအနေဖြင့် ယခုနှစ်တွင် လုပ်ငန်းသုံးကုန်ကြမ်းပစ္စည်း တင်သွင်းမှု ဒေါ်လာ (ဂ၁၃.၁၁) သန်းဖြင့် အများဆုံးနှင့် လူသုံးကုန်ပစ္စည်းတင်သွင်းမှုမှာ ဒေါ်လာ

(၂၆၂.၃၈) သန်းဖြင့် ဒုတိယအများဆုံး တင်သွင်းခဲ့သည်ကိုတွေ့ရပြီး ယခင်နှစ်အလားတူ ကာလတွင် ရင်းနှီးမြှုပ်နှံမှုကုန်ပစ္စည်း တင်သွင်းမှုမှာ ဒေါ်လာ (၃၉၉.၆၉) သန်းဖြင့် အများဆုံး၊ လုပ်ငန်းသုံး ကုန်ကြမ်းပစ္စည်းတင်သွင်းမှု ဒေါ်လာ(၃၃၅.၂၁) သန်း ဖြင့် ဒုတိယအများဆုံး တင်သွင်းခဲ့သည်ကို တွေ့ရသည်။

လယ်ယာကဏ္ဍသွင်းကုန်ပစ္စည်းများ၏ တင်သွင်းမှုအခြေအနေ

၂၂။ အဓိကကုန်သွင်းကုန် (၁၁)မျိုးအနက် လယ်ယာကဏ္ဍသွင်းကုန်ဆိုင်ရာ ကုန်ပစ္စည်းများ၏ တင်သွင်းမှုအခြေအနေမှာ စားအုန်းဆီ တန်ချိန် (၅၀၆၀၉) တန်၊ တန်ဖိုးဒေါ်လာ (၆၁.၈၈)သန်း၊ ဓာတ်မြေသြဇာ တန်ချိန် (၁၁၇၉၇၂) တန်၊ တန်ဖိုး ဒေါ်လာ (၅၄.၄၇) သန်း၊ ဂျုံစေ့ တန်ချိန် (၂၈၉၆၅) တန်၊ တန်ဖိုး ဒေါ်လာ (၁၀.၃၅) သန်းနှင့် ဂျုံမှုန့် တန်ချိန် (၂၆၈)တန်၊ တန်ဖိုး ဒေါ်လာ (၀.၁၂) သန်း ပါခဲ့သည်ကို တစ်ဖက် ပါစာရင်းဇယားအရ သိရှိရပါသည်။

၂၃။ မြန်မာနိုင်ငံမှတင်သွင်းသည့် အဓိကကုန်စည်အမယ် (၁၁)မျိုးအနက် လယ်ယာကဏ္ဍသွင်းကုန်ဆိုင်ရာ ကုန်ပစ္စည်းဖြစ်သည့် စားအုန်းဆီမှာ ယခင်နှစ်ထက် တန်ချိန်(၃၆၀၉၇) တန်၊ တန်ဖိုးအားဖြင့် ဒေါ်လာ (၂.၇၇) သန်း၊ အခြားကုန်စည်များဖြစ်သော ဂျုံမှုန့် မှာ တန်ချိန် (၁၇၁) တန်၊ တန်ဖိုး ဒေါ်လာ (၀.၀၀၆) သန်းစီ လျော့နည်းခဲ့သည်ကိုတွေ့ရပြီး၊ ဂျုံစေ့မှာ တန်ချိန် (၁၈၉၄၀)တန်၊ တန်ဖိုး ဒေါ်လာ (၇.၅၁) သန်းတိုးတက်ခဲ့သည်။ ဓာတ်မြေသြဇာမှာ တန်ချိန် (၂၇၅၅) တန် လျော့နည်းခဲ့သော်လည်း တန်ဖိုးဒေါ်လာ (၂၅.၅၄) သန်း မြင့်တက်ခဲ့သည်ကို တွေ့ရသည်။

ဇယား (၁၀) အဓိကကုန်ပစ္စည်း(၁၁)မျိုး၏ တင်သွင်းမှုအခြေပြဇယား

အမေရိကန်ဒေါ်လာသန်း

စဉ်	အကြောင်းအရာ	ရေတွက်ပုံ	ကာလတူ (အောက်တိုဘာလ ၁ ရက် မှ အောက်တိုဘာလ ၂၉ ရက်နေ့ထိ)			
			ယခုနှစ်	ယခင်နှစ်	ခြားနားချက်	
					ပမာဏ	%
	စုစုပေါင်း	**US$**	၃၆၂.၁၆၂	၂၈၆.၁၂၂	၇၆.၀၄	**၂၇%**
၁	ဒီဇယ်	US$	၁၁၄.၂၁၈	၆၁.၄၅၅	၅၂.၇၆၃	၈၆%
		တန်	၁၇၇၄၀၀	၁၈၁၄၃၂	(၄၀၃၂)	-၂%
၂	ဓါတ်ဆီ	US$	၈၇.၇၃၆	၃၇.၁၆၉	၅၀.၅၆၇	၁၃၆%
		တန်	၁၁၈၄၆၂	၉၀၇၃၉	၂၇၇၂၃	၃၁%
၃	စားအုန်းဆီ	US$	၆၁.၈၇၉	၆၄.၆၄၉	(၂.၇၇)	-၄%
		တန်	၅၀၆၀၉	၈၆၇၀၆	(၃၆၀၉၇)	-၄၂%

၄	**မော်တော်ယာဉ်နှင့် မော်တော်ယာဉ်ပစ္စည်း**	**US$**	၂၄.၁၂၆	၇၇.၈၈၈	(၅၃.၇၆၂)	-၆၉%
		စီး	၈၁၂	၃၂၂၃	(၂၄၁၁)	-၇၅%
	လူစီးယာဉ်	US$	၉.၈	၂၇.၅၆	(၁၇.၇၆)	-၆၄%
		စီး	၅၀၃	၁၅၈၇	(၁၀၈၄)	-၆၈%
	ဘတ်စ်	US$	၀.၃၃၉	၂.၈၈၃	(၂.၅၄၄)	-၈၈%
		စီး	၂၄	၁၇၇	(၁၅၃)	-၈၆%
	ထရပ်	US$	၁.၇၅၆	၉.၂၆၉	(၇.၅၁၃)	-၈၁%
		စီး	၁၃၄	၉၂၈	(၇၉၄)	-၈၆%
	ယန္တယား	US$	၉.၃၈	၂၈.၇၇၂	(၁၉.၃၉၂)	-၆၇%
		စီး	၁၅၁	၅၃၁	(၃၈၀)	-၇၂%
	ယာဉ်အပိုပစ္စည်း	US$	၂.၈၅၁	၉.၄၀၄	(၆.၅၅၃)	-၇၀%
၅	ဘိလပ်မြေ	US$	၂.၈၁	၄.၄၄၇	(၁.၆၃၇)	-၃၇%
		တန်	၃၆၃၄၇	၅၅၀၆၇	(၂၀၇၂၀)	-၃၆%
၆	ဓာတ်မြေသြဇာ	US$	၅၄.၄၆၅	၂၈.၉၂၃	၂၅.၅၄၂	၈၈%
		တန်	၁၁၇၉၇၂	၁၂၀၇၂၆	(၂၇၅၄)	-၂%
၇	ကျုံဇေ့	US$	၁၀.၃၅၃	၂.၈၄၇	၇.၅၀၆	၂၆၄%
		တန်	၂၈၉၆၅	၁၀၀၂၅	၁၈၉၄၀	၁၈၉%
၈	ကျုံမှုန့်	US$	၀.၁၁၉	၀.၁၂၅	(၀.၀၀၆)	-၅%
		တန်	၂၆၈	၄၃၉	(၁၇၁)	-၃၉%
၉	နို့ဆီ	US$	၁.၉၁၅	၂.၀၁၆	(၀.၁၀၁)	-၅%
		တန်	၁၄၉၂	၁၇၆၇	(၂၇၅)	-၁၆%
၁၀	နို့စိမ်း	US$	၁.၃၄.၂	၃.၁၆၉	(၁.၈၂၇)	-၅၈%
		တန်	၁၀၁၁	၂၆၂၆	(၁၆၁၅)	-၆၂%
၁၁	နို့မုန့်	US$	၃.၁၉၉	၄.၄.၃	(၀.၂.၅)	-၇%
		တန်	၉၆၀	၁၄.၃	(၄၇၉)	-၃.%

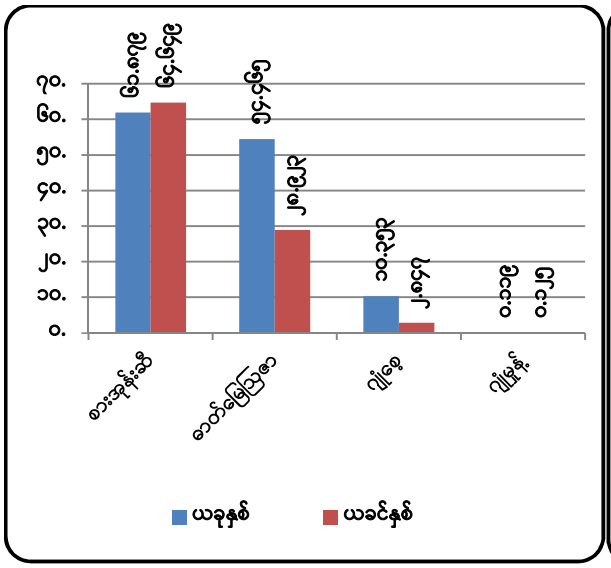

ပုံ(၁၀)။ သွင်းကုန်တန်ဖိုး နှိုင်းယှဉ်ပြဂရပ်- ဒေါ်လာသန်း)

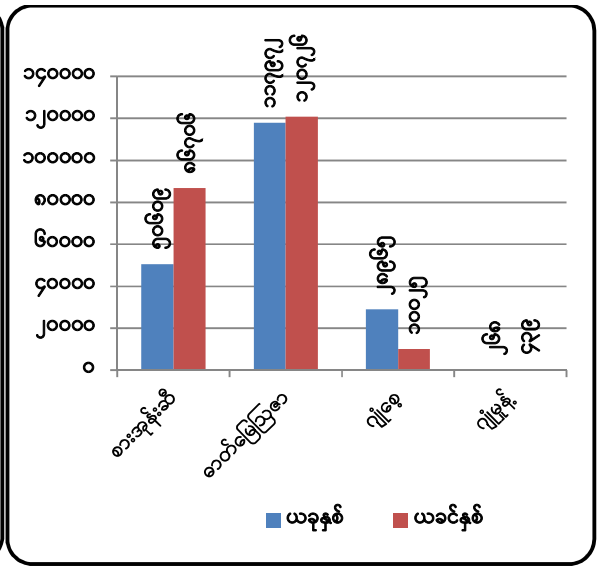

ပုံ(၁၁)။ သွင်းကုန်တန်ချိန် နှိုင်းယှဉ်ပြဂရပ်

၂၄။ အခြားတင်သွင်းကုန်များဖြစ်သည့် နို့ဆီမှာ တန်ချိန် (၁၄၉၂) တန်၊ တန်ဖိုးဒေါ်လာ (၁.၉၂) သန်း၊ နို့စိမ်းမှာ တန်ချိန် (၁၀၁၁) တန်၊ တန်ဖိုးဒေါ်လာ (၁.၃၄) သန်းနှင့် နို့မှုန့်မှာ တန်ချိန် (၉၆၀) တန်၊ တန်ဖိုးဒေါ်လာ (၃.၁၉) သန်း စီပါရှိခဲ့ကြောင်း သိရှိရပါသည်။

နိဂုံး

၂၅။ မြန်မာနိုင်ငံ၏ ပို့ကုန်တင်ပို့မှု(လယ်ယာထွက်ကုန်ပို့ကုန်အခြေအနေ၊ ပဲမျိုးစုံ တင်ပို့နိုင်မှု) အခြေအနေနှင့် တင်သွင်းမှု (ကုန်ပစ္စည်းအုပ်စုအလိုက်တင်သွင်းမှု) အခြေအနေများအား သိရှိနိုင်ပါရန် ပြုစုတင်ပြအပ်ပါသည်။

ဈေးကွက်သတင်းဌာနစိတ်