

စိုက်ပျိုးရေး၊ မွေးမြူရေးနှင့် ဆည်မြောင်းဝန်ကြီးဌာန  
စီမံကိန်းဦးစီးဌာန  
လယ်ယာစီးပွားနှင့် ကုန်သွယ်မှုဌာနခွဲ



မြန်မာ့လယ်ယာကဏ္ဍပို့ကုန်၊ သွင်းကုန်နှင့်  
ရေထွက်ပစ္စည်းတင်ပို့မှုဆိုင်ရာ  
အစီရင်ခံစာ တင်ပြခြင်း  
( ၂၀၂၂ ခုနှစ်၊ ဧပြီလ )

ရက်စွဲ ၊ ၇-၆-၂၀၂၂

မာတိကာ

၁။	နိဒါန်း	၁
၂။	ရည်ရွယ်ချက်	၂
၃။	(၅) နှစ်တာကာလအတွင်း ပို့ကုန်အုပ်စုအလိုက် တင်ပို့မှုနှိုင်းယှဉ်ချက်	၂
၄။	ပို့ကုန်အုပ်စုအလိုက် တင်ပို့မှုအား ယခင်နှစ်ကာလတူနှင့် နှိုင်းယှဉ်ချက်	၄
၅။	လယ်ယာထွက်ကုန်အမယ်အလိုက် တင်ပို့နိုင်မှုအခြေအနေ	၇
၆။	လယ်ယာထွက်ကုန်အမျိုးအစားအလိုက် တင်ပို့နိုင်မှုအခြေအနေ	၈
၇။	ဆီထွက်သီးနှံတင်ပို့မှုအခြေအနေ	၁၃
၈။	ရေထွက်ပစ္စည်းရောင်းချမှုအခြေအနေ	၁၂
၉။	(၅) နှစ်တာကာလအတွင်း သွင်းကုန်တင်သွင်းမှုနှိုင်းယှဉ်ချက်	၁၄
၁၀။	သွင်းကုန်အုပ်စုအလိုက် တင်သွင်းမှုအား ယခင်နှစ်ကာလတူနှင့် နှိုင်းယှဉ်ချက်	၁၄
၁၁။	လယ်ယာကဏ္ဍသွင်းကုန်ပစ္စည်းများ၏ တင်သွင်းမှုအခြေအနေ	၁၆
၁၂။	နိဂုံး	၁၉

# မြန်မာ့လယ်ယာကဏ္ဍပို့ကုန်နှင့် သွင်းကုန်ဆိုင်ရာ အစီရင်ခံစာ

(၂၀၂၂ ခုနှစ်၊ ဧပြီလ)

## နိဒါန်း

၁။ မြန်မာ့စိုက်ပျိုးရေးကဏ္ဍသည် ပြည်တွင်းအလုပ်အကိုင်ရရှိမှု၊ ပြည်ပပို့ကုန်တင်ပို့မှုနှင့် ပြည်တွင်းအသားတင်ကုန်ထုတ်လုပ်မှုတို့တွင် အဓိကအစိတ်အပိုင်းတစ်ခုအဖြစ် ပါဝင်နေရာ နိုင်ငံ၏ စီးပွားရေးဖွံ့ဖြိုးတိုးတက်မှုတွင် အရေးပါသောအခန်းကဏ္ဍမှ ပါဝင်လျက်ရှိသည်။

၂။ စီးပွားရေးနှင့် ကူးသန်းရောင်းဝယ်ရေးဝန်ကြီးဌာနက ထုတ်ပြန်သော အချက်အလက်များ အရ ၂၀၁၂-၂၀၁၃ ဘဏ္ဍာနှစ်မှ ၂၀၂၀-၂၀၂၁ ဘဏ္ဍာနှစ်ထိ (၁၀) နှစ်တာ ကာလအတွင်း နိုင်ငံ၏ ပို့ကုန်အမယ်အုပ်စု (၇) ခုအနက် လယ်ယာထွက်ပစ္စည်းတင်ပို့မှုမှ နိုင်ငံခြားဝင်ငွေဒုတိယ အများဆုံး ရရှိနေသည်ကို (ဇယား-၁၊ ပုံ-၁) တွေ့ရှိရသည်။

## ဇယား (၁) - ကုန်စည်အုပ်စုအလိုက် ပို့ကုန်တန်ဖိုးအခြေပြဇယား

၂၀၁၂-၂၀၁၃ မှ ၂၀၂၂-၂၃ (မေလ ၆ ရက်အထိ)

အမေရိကန်ဒေါ်လာသန်း

စဉ်	အကြောင်းအရာ	၂၀၁၂-၂၀၁၃	၂၀၁၃-၂၀၁၄	၂၀၁၄-၂၀၁၅	၂၀၁၅-၂၀၁၆	၂၀၁၆-၂၀၁၇	၂၀၁၇-၂၀၁၈	၂၀၁၈-၂၀၁၉	၂၀၁၉-၂၀၂၀	၂၀၂၀-၂၀၂၁	၂၀၂၁-၂၀၂၂ (Mini Budget) (ယာယီ)	၂၀၂၂-၂၀၂၃ (၁-၄-၂၀၂၂ မှ ၆-၅-၂၀၂၂)ထိ	
၁	လယ်ယာထွက်ပစ္စည်း	၂၆၉၆.၇၄	၂၆၆၁.၀၁	၂၉၁၉.၆၆	၂၆၁၅.၇၇	၂၉၂၈.၁၀	၃၀၈၇.၁၂	၁၂၇၈.၇၆	၃၂၆၁.၅၉	၃၇၂၅.၇၀	၄၆၂၄.၂၀	၂၄၀၇.၈၆	၄၂၃.၃၀၄
၂	တိရိစ္ဆာန်ထွက်ပစ္စည်း	၃၂.၈၉	၁၅.၄၂	၈.၂၉	၈.၀၁	၁၀.၆၃	၆၁.၀၀	၁၇၈.၃၂	၃၆၆.၃၆	၁၀၇.၇၄	၁၈.၉	၅.၃၆	၂.၇၇၈
၃	ရေထွက်ပစ္စည်း	၆၂၄.၁၈	၅၁၆.၀၄	၄၂၁.၀၄	၄၆၈.၅၂	၅၈၁.၅၂	၆၉၉.၀၄	၂၉၈.၁၅	၇၃၂.၁၆	၈၅၈.၉၆	၇၈၅.၀၂	၄၈၁.၅၈	၅၆.၁၃၇
၄	သတ္တုထွက်ပစ္စည်း	၃၉၉.၀၆	၁၃၃၉.၄၆	၁၄၉၈.၈၈	၉၆၈.၃၅	၁၀၁၀.၇၈	၁၇၈၄.၀၂	၁၀၄၉.၁၈	၁၄၆၅.၄၆	၁၈၇၀.၈၄	၈၉၅.၆၁	၂၈၄.၀၇	၆၉.၆၆၁
၅	သစ်တောထွက်ပစ္စည်း	၅၉၅.၆၅	၉၄၈.၀၃	၉၄.၄၀	၂၁၂.၄၈	၂၄၇.၀၀	၂၁၂.၁၂	၉၅.၂၁	၁၇၄.၇၈	၁၅၄.၀၇	၁၂၈.၀၇	၈၃.၉	၁၂.၁၅
၆	စက်မှုကုန်ချောပစ္စည်း	၄၄၉၂.၈၇	၄၆၃၇.၅၀	၆၅၂၄.၆၁	၅၇၃၄.၄၆	၅၄၇၇.၅၁	၆၉၇၉.၈၁	၄၆၇၂.၅၈	၁၀၂၉၀.၉၆	၉၉၉၇.၁၉	၈၂၅၃.၄၁	၄၆၈၄.၅၄	၇၅၀.၆၉၅
၇	အခြားပစ္စည်း	၁၃၅.၆၄	၁၀၈၆.၅၀	၁၀၅၆.၈၅	၁၁၂၈.၂၉	၁၇၄၃.၀၀	၂၀၆၀.၀၅	၁၂၈၈.၈၃	၇၆၉.၁၀	၉၆၆.၆၀	၆၅၈.၀၇	၃၃၂.၁၃	၂၆.၂၄၇
<b>စုစုပေါင်း</b>		<b>၈၉၇၇.၀၃</b>	<b>၁၁၂၀၃.၉၆</b>	<b>၁၂၂၂၃.၇၃</b>	<b>၁၁၁၃၆.၈၈</b>	<b>၁၁၉၉၈.၅၄</b>	<b>၁၄၈၈၃.၁၆</b>	<b>၈၆၁၀.၀၃</b>	<b>၁၇၀၆၀.၄၁</b>	<b>၁၇၆၈၁.၀၉</b>	<b>၁၅၃၆၃.၂၈</b>	<b>၈၂၇၉.၄၄</b>	<b>၁၃၄၀.၉၇</b>

ရင်းမြစ်- Myantrade (စီးပွားရေးနှင့် ကူးသန်းရောင်းဝယ်ရေးဝန်ကြီးဌာန)

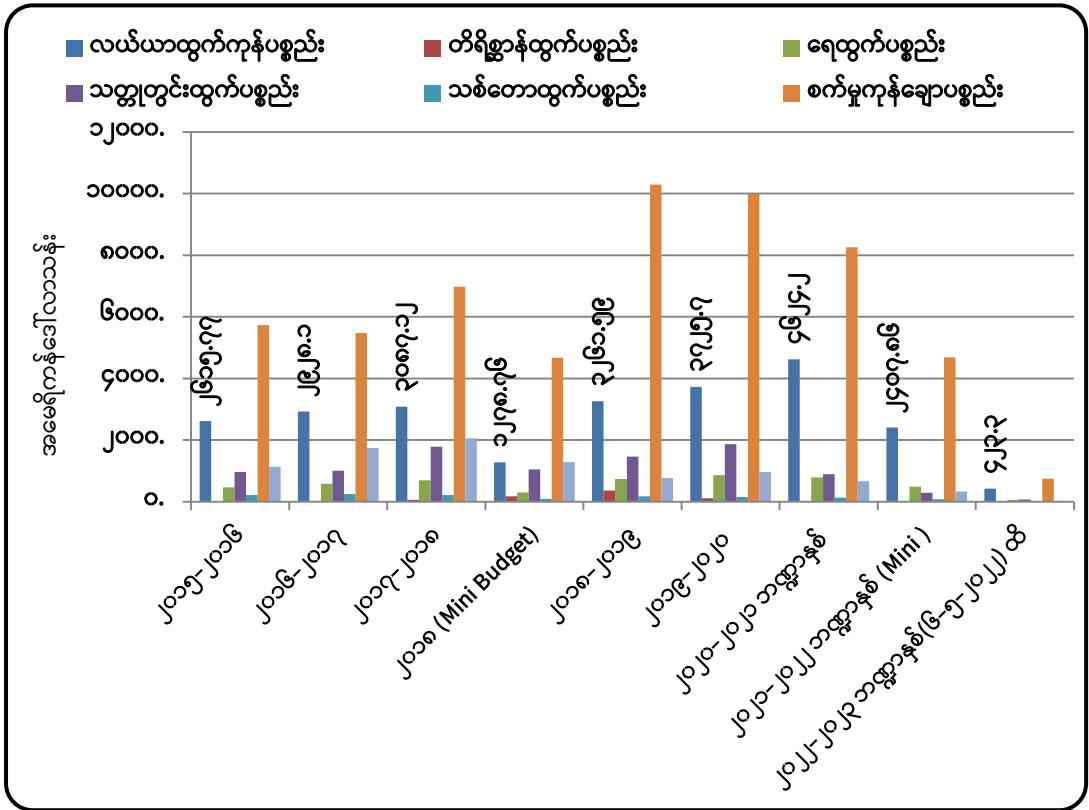

ရင်းမြစ်- Myantrade (စီးပွားရေးနှင့် ကူးသန်းရောင်းဝယ်ရေးဝန်ကြီးဌာန)

ပုံ (၁)။ ၂၀၁၅-၁၆ မှ ၂၀၂၂-၂၃ ထိ ကုန်စည်အုပ်စုအလိုက် ပို့ကုန်တန်ဖိုး နှိုင်းယှဉ်ပြဂရပ်

### ရည်ရွယ်ချက်

၃။ လယ်ယာကဏ္ဍပို့ကုန်ဆိုင်ရာ ကိန်းဂဏန်းအချက်အလက်များနှင့် စာရင်းဇယားများအား အချိန်နှင့် တပြေးညီသိရှိနိုင်စေရန်၊ မူဝါဒချမှတ်ခြင်းနှင့် သုတေသနစာတမ်းများ ပြုစုခြင်းတို့ အတွက် အထောက်အကူပြုစေရန် ရည်ရွယ်ပါသည်။။

### (၅) နှစ်တာကာလအတွင်း ပို့ကုန်အုပ်စုအလိုက် တင်ပို့မှုနှိုင်းယှဉ်ချက်

၄။ ပြီးခဲ့သည့် (၅) နှစ်တာကာလအတွင်း ၂၀၁၆-၂၀၁၇ ဘဏ္ဍာနှစ်တွင် မြန်မာနိုင်ငံ၏ ပြည်ပ ပို့ကုန်တန်ဖိုးစုစုပေါင်း အမေရိကန်ဒေါ်လာ (၁၁,၉၉၈.၅၅) သန်းရှိသည့်အနက် လယ်ယာထွက်ကုန် အနေဖြင့် (၂,၉၂၈.၁၀) သန်းရှိခဲ့သည်ကိုတွေ့ရပြီး၊ ၂၀၂၀-၂၀၂၁ ဘဏ္ဍာနှစ်တွင် ပြည်ပပို့ကုန်တန်ဖိုးစုစုပေါင်း အမေရိကန်ဒေါ်လာ (၁၅,၃၆၃.၂၈) သန်းတွင် လယ်ယာထွက်ကုန် အနေဖြင့် (၄,၆၂၄.၂၁) သန်းရှိခဲ့သဖြင့် (ဇယား-၁)၊ လယ်ယာထွက်ကုန်ပါဝင်မှုမှာ ရာခိုင်နှုန်းအားဖြင့် ၂၀၁၆-၂၀၁၇ ဘဏ္ဍာနှစ်တွင်(၂၄%)၊ ၂၀၂၀-၂၀၂၁ ဘဏ္ဍာနှစ် တွင် (၃၀%) ရှိခဲ့သောကြောင့် ပါဝင်မှုရာခိုင်နှုန်း (၆%) တိုးမြှင့်လာခဲ့ကြောင်း (ဇယား-၂၊ ပုံ-၂) အရသိရသည်။

ဇယား (၂) - ပို့ကုန်အုပ်စုအလိုက် ပို့ကုန်တန်ဖိုးပါဝင်မှုရာခိုင်နှုန်းအခြေပြဇယား

ပါဝင်မှုရာခိုင်နှုန်း

စဉ်	အကြောင်းအရာ	၂၀၁၅-၁၆	၂၀၁၆-၁၇	၂၀၁၇-၁၈	၂၀၁၈ (Mini budget)	၂၀၁၈-၁၉	၂၀၁၉-၂၀	၂၀၂၀-၂၁	၂၀၂၁-၂၂ (Mini Budget)	၂၀၂၂-၂၃ (၆-၅-၂၀၂၂) ထိ
၁	လယ်ယာထွက်ကုန်ပစ္စည်း	၂၃%	၂၄%	၂၁%	၁၄%	၁၉%	၂၁%	၃၀%	၂၉%	၃၂%
၂	တိရိစ္ဆာန်ထွက်ကုန်ပစ္စည်း	၀%	၀%	၀.၄%	၂%	၂%	၁%	၀.၁%	၀.၀၆%	၀.၂၁%
၃	ရေထွက်ပစ္စည်း	၄%	၅%	၅%	၃%	၄%	၅%	၅%	၆%	၄%
၄	သတ္တုတွင်းထွက်ပစ္စည်း	၉%	၈%	၁၂%	၁၂%	၉%	၁၁%	၆%	၃%	၅%
၅	သစ်တောထွက်ပစ္စည်း	၂%	၂%	၁%	၁%	၁%	၁%	၁%	၁%	၁%
၆	စက်မှုကုန်ချောပစ္စည်း	၅၁%	၄၆%	၄၇%	၅၃%	၆၀%	၅၆%	၅၄%	၅၇%	၅၆%
၇	အခြားပစ္စည်း	၁၀%	၁၅%	၁၄%	၁၅%	၅%	၅%	၄%	၄%	၂%
	စုစုပေါင်း	၁၀၀%	၁၀၀%	၁၀၀%	၁၀၀%	၁၀၀%	၁၀၀%	၁၀၀%	၁၀၀%	၁၀၀%

ရင်းမြစ်- Myantrade (စီးပွားရေးနှင့် ကူးသန်းရောင်းဝယ်ရေးဝန်ကြီးဌာန)

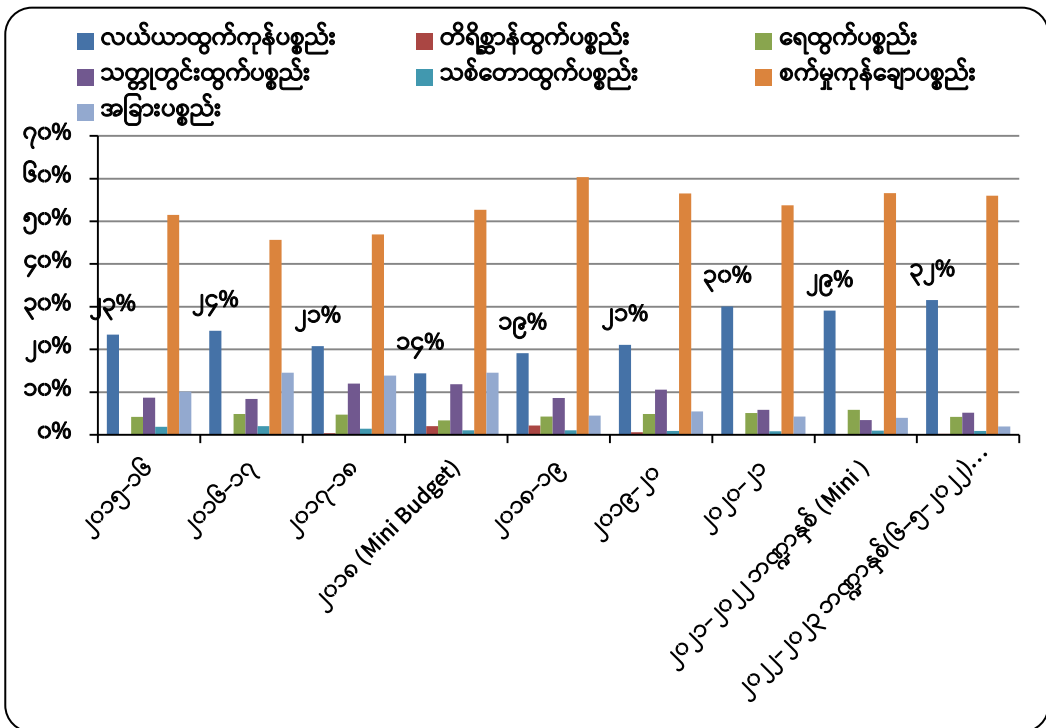

ရင်းမြစ်- Myantrade (စီးပွားရေးနှင့် ကူးသန်းရောင်းဝယ်ရေးဝန်ကြီးဌာန)

ပုံ (၂) ။ ၂၀၁၅-၁၆ မှ ၂၀၂၂-၂၃ (၆-၅-၂၀၂၂) ထိ ကုန်စည်အုပ်စုအလိုက် ပို့ကုန်တန်ဖိုးပါဝင်မှု(%)အခြေပြရပ်

၅။ သို့ဖြစ်၍ ၂၀၁၆-၁၇ မှ ၂၀၂၀-၂၁ ထိ (၅) နှစ်တာကာလအတွင်း စုစုပေါင်း ပို့ကုန်တန်ဖိုး မှာ ပမာဏအားဖြင့် အမေရိကန်ဒေါ်လာ (၃၃၃၅.၉၀)သန်း နှင့် လယ်ယာထွက်ကုန် ပို့ကုန်တန်ဖိုး မှာ ဒေါ်လာ (၁,၆၉၆.၀၃)သန်း တိုးတက်(ဇယား-၁) ရရှိခဲ့သည်။

၆။ ၂၀၂၂ ခုနှစ်၊ ဧပြီလ(၁) ရက် မှ မေလ(၆) ရက်ထိ စာရင်းများအရ ပြည်ပပို့ ကုန်တန်ဖိုးမှာ အမေရိကန်ဒေါ်လာ (၁၃၄၀.၉၇) သန်းထိ ရှိသည့်အနက် လယ်ယာထွက်ကုန် ပို့ကုန်တန်ဖိုးမှာ ဒေါ်လာ (၄၂၃.၃၀) သန်းထိ (ဇယား-၁) ပါဝင်ခဲ့ရာ၊ စုစုပေါင်းပို့ကုန်တန်ဖိုးတွင် လယ်ယာ ထွက်ကုန်ပို့ကုန်တန်ဖိုး ပါဝင်မှုအချိုးမှာ (၃၂)% ထိ တိုးတက်လာခဲ့သည်ကို ( ဇယား-၂၊ ပုံ-၂ ) တွေ့ရှိရပါသည်။

၇။ အစီရင်ခံကာလအတွင်း လယ်ယာထွက်ပစ္စည်းတင်ပို့မှုမှာ အမေရိကန်ဒေါ်လာ (၄၂၃.၃၀) သန်း၊ တိရိစ္ဆာန်ထွက်ပစ္စည်းတင်ပို့မှုမှာ ဒေါ်လာ (၂.၇၈) သန်း၊ ရေထွက်ပစ္စည်း တင်ပို့မှုမှာ ဒေါ်လာ (၅၆.၁၄) သန်းခန့် ရရှိခဲ့သည့်အတွက် လယ်ယာကဏ္ဍ (လယ်ယာ၊ တိရိစ္ဆာန်နှင့် ရေထွက်ပစ္စည်း) တင်ပို့မှု ပို့ကုန်တန်ဖိုး စုစုပေါင်း ဒေါ်လာ(၄၈၂.၂၂)သန်း (ဇယား-၁) ရှိပြီး၊ စုစုပေါင်း ပို့ကုန်တန်ဖိုးတွင် လယ်ယာကဏ္ဍပို့ကုန် တန်ဖိုးပါဝင်မှုအချိုးမှာ (၃၂)%ထိ ရှိလာခဲ့ သည်ကို (ဇယား-၂၊ ပုံ-၂) တွေ့ရှိရပါသည်။

**ပို့ကုန်အုပ်စုအလိုက် တင်ပို့မှုအား ယခင်နှစ်ကာလတူနှင့် နှိုင်းယှဉ်ချက်**

၈။ ယခင်နှစ်၊ ကာလတူနှင့်နှိုင်းယှဉ်ပါက ပို့ကုန်တန်ဖိုးစုစုပေါင်းအနေဖြင့် ၂၀၂၂ ခုနှစ် ဧပြီလ (၁) ရက် မှ မေလ (၆) ရက် အထိ အမေရိကန်ဒေါ်လာ (၁၃၄၀.၉၇)သန်းရှိရာ ယခင်နှစ် အလားတူ ကာလတွင် ဒေါ်လာ (၁၂၂၄.၉၈) သန်းရှိခဲ့သည့်အတွက် ယခင်နှစ် အလားတူကာလထက် ဒေါ်လာ (၁၁၅.၉၉) သန်း/ (၉) % ခန့် (ဇယား-၃) ပိုမို တင်ပို့ခဲ့ကြောင်း တွေ့ရသည်။

**ဇယား (၃) - ပို့ကုန်အုပ်စုအလိုက် ယခင်နှစ်ကာလတူတင်ပို့နိုင်မှု (နိုင်ငံပိုင်၊ ပုဂ္ဂလိကပိုင်) နှိုင်းယှဉ်မှုအခြေအနေ**

ဒေါ်လာသန်း

စဉ်	ပို့ကုန်အုပ်စု	၂၀၂၂-၂၀၂၃ ဘဏ္ဍာနှစ် (၆-၅-၂၀၂၂)ထိ			၂၀၂၁-၂၀၂၂ ဘဏ္ဍာနှစ် (၆-၅-၂၀၂၁)ထိ			တိုး(+)/လျော့(-)			
		နိုင်ငံပိုင်	ပုဂ္ဂလိကပိုင်	ပေါင်း	နိုင်ငံပိုင်	ပုဂ္ဂလိကပိုင်	ပေါင်း	နိုင်ငံပိုင်	ပုဂ္ဂလိကပိုင်	ပေါင်း	%
၁	လယ်ယာထွက်ပစ္စည်း		၄၂၃.၃	၄၂၃.၃		၄၀၆.၄၃	၄၀၆.၄၃		၁၆.၈၈	၁၆.၈၈	၄%
၂	တိရိစ္ဆာန်ထွက်ပစ္စည်း		၂.၇၈	၂.၇၈		၀.၃၅	၀.၃၅		၂.၄၃	၂.၄၃	၈၇%
၃	ရေထွက်ပစ္စည်း		၅၆.၁၄	၅၆.၁၄		၆၄.၄၄	၆၄.၄၄		-၈.၃	-၈.၃	-၁၅%
၄	သတ္တုထွက်ပစ္စည်း		၆၉.၆၆	၆၉.၆၆		၇.၉၇	၂၉.၈၃		၃၉.၈၃	၃၁.၈၆	၄၆%
၅	သစ်တောထွက်ပစ္စည်း	၀.၀၅	၁၂.၁၀	၁၂.၁၅		၁၂.၇၃	၁၂.၇၃	၀.၀၅	-၀.၆၃	-၀.၅၈	-၅%
၆	စက်မှုကုန်ချောပစ္စည်း	၂၄၉.၉၈	၅၀၀.၇၁	၇၅၀.၇	၂၂၉.၂	၄၃၀.၃၈	၆၅၉.၅၈	၂၀.၇၉	၇၀.၃၃	၉၁.၁၂	၁၂%
၇	အခြား		၂၆.၂၅	၂၆.၂၅	၁၁.၁၅	၃၂.၅၁	၄၃.၆၆	-၁၁.၁၅	-၆.၂၇	-၁၇.၄၂	-၆၆%
	<b>စုစုပေါင်း</b>	<b>၂၅၀.၀၄</b>	<b>၁၀၉၀.၉၄</b>	<b>၁၃၄၀.၉၇</b>	<b>၂၄၈.၃၂</b>	<b>၉၇၆.၆၆</b>	<b>၁၂၂၄.၉၈</b>	<b>၁၁၆.၀၉</b>	<b>၁၁၆.၀၉</b>	<b>၁၁၅.၉၉</b>	<b>၉%</b>

ရင်းမြစ်- Myantrade (စီးပွားရေးနှင့် ကူးသန်းရောင်းဝယ်ရေးဝန်ကြီးဌာန)

၉။ လက်ရှိဘဏ္ဍာနှစ်တွင် မြန်မာနိုင်ငံ၏ ပို့ကုန်တန်ဖိုးစုစုပေါင်း တိုးတက်ခဲ့ရာ လယ်ယာထွက် ပို့ကုန်အနေဖြင့် ဒေါ်လာ (၄၂၃.၃၀) သန်း ရှိခဲ့ပြီး၊ ယခင်နှစ် အလားတူကာလတွင် ဒေါ်လာ (၄၀၆.၄၃) သန်း ရှိခဲ့သဖြင့် ယခင်နှစ် အလားတူကာလနှင့် နှိုင်းယှဉ်ပါက ဒေါ်လာ (၁၆.၈၈) သန်း နှင့် တိရစ္ဆာန်ထွက်ပစ္စည်းတင်ပို့မှုမှာ အမေရိကန်ဒေါ်လာ (၂.၇၈) သန်းရှိခဲ့ပြီး၊ ယခင်နှစ် အလား တူကာလတွင် ဒေါ်လာ (၀.၃၅) သန်းဖြစ်၍ ယခင်နှစ် အလားတူကာလနှင့် နှိုင်းယှဉ်ပါက ဒေါ်လာ (၂.၄၃)သန်း တိုးတက်ခဲ့ပြီး ရေထွက်ပစ္စည်းတင်ပို့မှုမှာ ယခုနှစ်တွင် ဒေါ်လာ (၅၆.၁၄)သန်း ရှိခဲ့ ပြီး၊ ယခင်နှစ် အလားတူကာလတွင် ဒေါ်လာ (၆၄.၄၄)သန်းဖြစ်၍ ယခင်နှစ် အလားတူကာလ နှင့် နှိုင်းယှဉ်ပါက ဒေါ်လာ (၈.၃) သန်း လျော့နည်းခဲ့ကြောင်း ဖော်ပြပါ (ဇယား - ၃)အရ သိရှိရ ပါသည်။

၁၀။ စုစုပေါင်းပို့ကုန်တန်ဖိုးတွင် လယ်ယာထွက်ကုန်ပို့ကုန် ပါဝင်မှုရာခိုင်နှုန်း အနေဖြင့်လည်း လက်ရှိဘဏ္ဍာနှစ်တွင် (၃၂%) ဖြစ်ပြီး၊ ယခင်နှစ် အလားတူကာလတွင် (၃၃%) ရှိခဲ့သည့် အတွက် ပါဝင်မှု%အနေဖြင့်(၁%) လျော့နည်းလာပြီး တိရစ္ဆာန်ထွက်ပစ္စည်းပါဝင်မှုမှာ လက်ရှိဘဏ္ဍာနှစ်တွင် (၀.၂%) ဖြစ်ပြီး၊ ယခင်နှစ် အလားတူကာလတွင် (၀.၀၃%) ရှိခဲ့သည့် အတွက်ပါဝင်မှု% အနေဖြင့် (၀.၁၇%) တိုးမြှင့်တင်ပို့ခဲ့သည်ကို (ဇယား-၄၊ ပုံ-၃ နှင့် ပုံ-၄) တွေ့ရှိရသည်။

**ဇယား (၄) - ပို့ကုန်အုပ်စုအလိုက် ယခင်နှစ်ကာလတူတင်ပို့နိုင်မှုနှင့် နှိုင်းယှဉ်မှုအခြေအနေ ဒေါ်လာသန်း**

ခုနှစ်	လယ်ယာထွက်ပစ္စည်း	တိရစ္ဆာန်ထွက်ပစ္စည်း	ရေထွက်ပစ္စည်း	သတ္တုတွင်းထွက်ပစ္စည်း	သစ်တောထွက်ပစ္စည်း	စက်မှုကုန်ချောပစ္စည်း	အခြား	စုစုပေါင်း	လယ်ယာထွက်ပစ္စည်း %	လယ်ယာကဏ္ဍပို့ကုန် %
၂၀၂၂-၂၀၂၃ (၆-၅-၂၀၂၂) ထိ	၄၂၃.၃	၂.၇၈	၅၆.၁၄	၆၉.၆၆	၁၂.၁၅	၇၅၀.၇	၂၆.၂၅	၁၃၄၀.၉၇	၃၂%	၃၆.၀%
၂၀၂၁-၂၀၂၂ (၆-၅-၂၀၂၁) ထိ	၄၀၆.၄၃	၀.၃၅	၆၄.၄၄	၃၇.၈	၁၂.၇၃	၆၅၉.၅၈	၄၃.၆၆	၁၂၂၄.၉၈	၃၃%	၃၈.၅%
တိုး(+)/ လျော့(-)	၁၆.၈၈	၂.၄၃	-၈.၃	၃၁.၈၆	-၀.၅၈	၉၁.၁၂	-၁၇.၄၂	၁၁၆.၀၀	-၁%	-၂.၅%

ရင်းမြစ်- Myantrade (စီးပွားရေးနှင့် ကူးသန်းရောင်းဝယ်ရေးဝန်ကြီးဌာန)

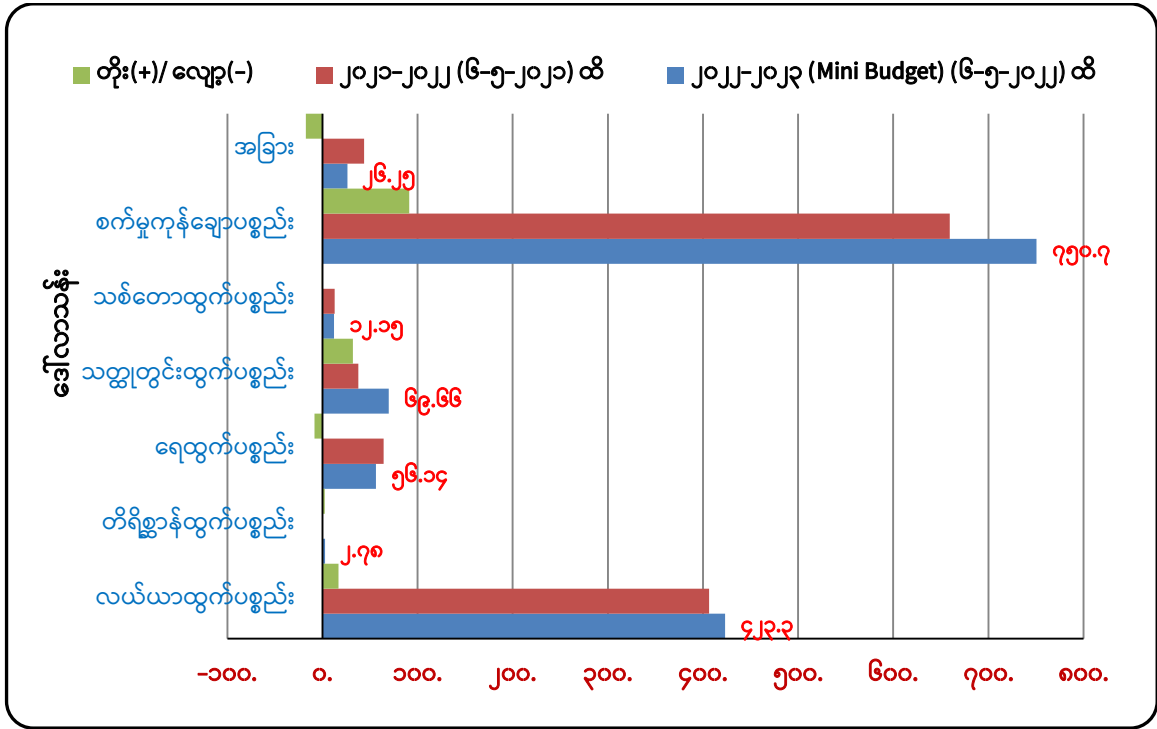

ရင်းမြစ်- Myantrade (စီးပွားရေးနှင့် ကူးသန်းရောင်းဝယ်ရေးဝန်ကြီးဌာန)

ပုံ (၃)။ လက်ရှိဘဏ္ဍာနှစ်နှင့် ယခင်ဘဏ္ဍာနှစ် အလားတူကာလ လယ်ယာထွက်ကုန်တန်ဖိုး နှိုင်းယှဉ်ပြဂရပ်

၁၁။ လယ်ယာထွက်ပစ္စည်း၊ တိရစ္ဆာန်ထွက်နှင့် ရေထွက်ပစ္စည်းတင်ပို့မှုများပါဝင်သည့် လယ်ယာကဏ္ဍတစ်ခုလုံးအနေဖြင့် ပို့ကုန်တန်ဖိုးမှာ (၁-၄-၂၀၂၂ မှ ၆-၅-၂၀၂၂) ရက်ထိ ဒေါ်လာ (၄၈၂.၂၂) သန်း ရှိခဲ့ပြီး၊ ယခင်နှစ်အလားတူကာလတွင် ဒေါ်လာ (၄၇၁.၂၁) သန်း ရှိခဲ့သည့် အတွက် တန်ဖိုးအားဖြင့် ဒေါ်လာ (၁၁.၀၁) သန်းခန့် လျော့နည်းတင်ပို့ခဲ့ပြီး၊ စုစုပေါင်း ပို့ကုန် တန်ဖိုးတွင် လယ်ယာကဏ္ဍပို့ကုန် ပါဝင်မှုရာခိုင်နှုန်းအနေဖြင့် လက်ရှိဘဏ္ဍာနှစ်တွင် (၃၆)% ရှိလာခဲ့ကာ၊ ယခင်နှစ် အလားတူကာလတွင် (၃၈.၅%) ဝန်းကျင်ရှိခဲ့သည့်အတွက် ပါဝင်မှု % အနေဖြင့်လည်း (၂.၅)% ခန့် လျော့နည်းခဲ့သည်ကို (ဇယား-၄) တွေ့ရှိရသည်။

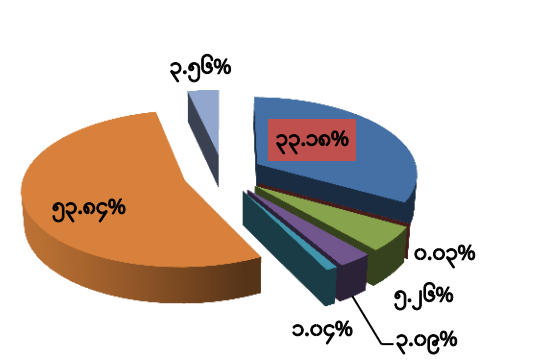
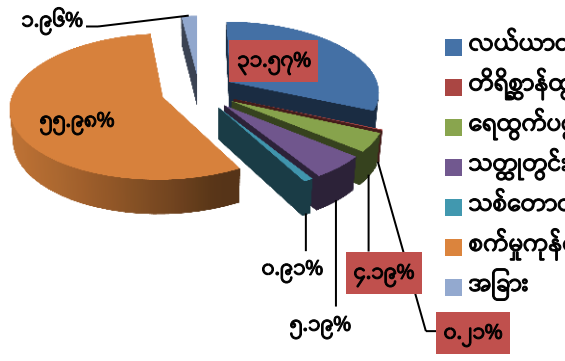

ရင်းမြစ်- Myantrade (စီးပွားရေးနှင့် ကူးသန်းရောင်းဝယ်ရေးဝန်ကြီးဌာန)

ရင်းမြစ်- Myantrade (စီးပွားရေးနှင့် ကူးသန်းရောင်းဝယ်ရေးဝန်ကြီးဌာန)

၂၀၂၂-၂၀၂၃ (၆-၅-၂၀၂၂) ထိ

၂၀၂၁-၂၀၂၂ (၆-၅-၂၀၂၁) ထိ

ပုံ (၄)။ လက်ရှိဘဏ္ဍာနှစ်နှင့် ယခင်ဘဏ္ဍာနှစ် အလားတူကာလ လယ်ယာထွက်ကုန်ရာခိုင်နှုန်း နှိုင်းယှဉ် ပြဂရပ်



**လယ်ယာထွက်ကုန်အမယ်အလိုက်တင်ပို့နိုင်မှု ကာလတူနှိုင်းယှဉ်ချက်**

၁၂။ လယ်ယာထွက်ကုန်များကို ၂၀၂၁-၂၂ Mini Budget (အောက်တိုဘာလမှ မတ်လထိ) နှင့် ယခင်နှစ်အလားတူကာလ ၂၀၂၀-၂၁ Mini Budget တို့ နှိုင်းယှဉ်ပါက လယ်ယာထွက်ကုန် စုစုပေါင်းတင်ပို့မှုမှာ ၂၀၂၁-၂၂ Mini Budget တွင် (၂,၄၀၇.၈၆)သန်း တင်ပို့ခဲ့ပြီး၊ ၂၀၂၀-၂၁ Mini Budgetတွင် (၂,၉၂၈.၁၄)သန်းတင်ပို့နိုင်ခဲ့သဖြင့် ယခင်နှစ်ထက် (၅၂၀.၂၈)သန်း လျော့နည်းတင်ပို့ ခဲ့ကြောင်းတွေ့ရပြီး၊ ပို့ကုန်အမယ်အလိုက်တင်ပို့မှုတွင် ယခင်နှစ်ထက် ဆန်နှင့်ဆန်ကွဲ အမေရိကန် ဒေါ်လာ (၁၅.၈၃) သန်း ၊ ပဲအမျိုးမျိုးတွင် (၂၄.၅၉) သန်း၊ ပြောင်းတွင် (၃၆.၇၄) သန်း၊ ရာဘာစိမ်း တွင် (၉.၄၈) သန်း အသီးသီး တိုးမြှင့်တင်ပို့နိုင်ခဲ့ပြီး နှမ်းတွင် (၉၀.၂၈)သန်း နှင့် အခြားသီးနှံများ တွင် (၅၁၆.၆၅)သန်း လျော့နည်းတင်ပို့ခဲ့ကြောင်း သိရှိရပါသည်။ (ဇယား-၅၊ ပုံ-၅)

**ဇယား (၅) - အဓိကလယ်ယာထွက်ကုန်အမယ်များ၏ နှစ်အလိုက်တင်ပို့နိုင်မှု အခြေပြဇယား**

ဒေါ်လာသန်း

စဉ်	ပို့ကုန်အမျိုးအမည်	၂၀၁၆-၁၇ (ဧပြီမှ မတ်)	၂၀၁၇-၁၈ (ဧပြီမှ မတ်)	၂၀၁၈(Mini Budget) (ဧပြီ မှ စက်)	၂၀၁၈-၁၉ (အောက်မှ စက်)	၂၀၁၉-၂၀ (အောက် မှ စက်)	၂၀၂၀-၂၁ (အောက် မှ စက်)	ယခုနှစ်၊ ယခင်နှစ် ကာလတူနှိုင်းယှဉ်ချက်		
								၂၀၂၁-၂၂ (Mini Budget)	၂၀၂၀-၂၁ (Mini Budget)	ခြားနားချက်
၁	ဆန်၊ဆန်ကွဲ	၅၅၃.၉၆	၁၁၄၂.၄	၃၉၀.၉၁	၇၀၉.၇	၇၉၄.၃၉	၇၀၀.၁၃	၄၄၄.၂၇	၄၂၈.၄၄	၁၅.၈၃
၂	ပဲအမျိုးမျိုး	၁၃၉၈.၉၁	၈၈၆.၇၂	၃၉၇.၆၁	၁၀၂၆.၃၁	၁၁၉၅.၈၁	၁,၅၇၀.၇၃	၈၃၀.၆၃	၈၀၆.၀၃	၂၄.၆၀
၃	ပြောင်း	၂၅၂.၅၉	၂၉၄.၅၀	၈၄.၃၇	၂၇၇.၀၈	၃၆၈.၃၇	၅၃၆.၃၄	၃၆၈.၂၃	၃၃၁.၄၉	၃၆.၇၄
၄	နှမ်း	၁၄၅.၆၉	၁၄၇.၀၆	၃၆.၄၄	၁၉၃.၆၂	၂၇၉.၃၉	၃၃၈.၉၈	၁၉၄.၁၉	၂၈၄.၄၇	-၉၀.၂၈
၅	ရာဘာ	၁၉၇.၃၆	၁၉၃.၇၅	၈၈.၃၆	၂၅၇.၇၅	၂၆၄.၄၄	၄၃.၇၆	၂၈၇.၅	၂၇၈.၀၂	၉.၄၈
၆	အခြား	၃၇၉.၅၉	၄၂၂.၇	၂၈၁.၀၇	၇၉၇.၁၄	၈၂၃.၃၀	၁၄၃၄.၁၉	၂၈၃.၀၅	၇၉၉.၇	-၅၁၆.၆၅
	စုစုပေါင်း	၂၉၂၈.၁၀	၃၀၈၇.၁၂	၁၂၇၈.၇၆	၃၂၆၁.၅၉	၃၇၂၅.၇	၄,၆၂၄.၁၃	၂၄၀၇.၈၆	၂၉၂၈.၁၄	-၅၂၀.၂၈

ရင်းမြစ်- Myantrade (စီးပွားရေးနှင့် ကူးသန်းရောင်းဝယ်ရေးဝန်ကြီးဌာန)

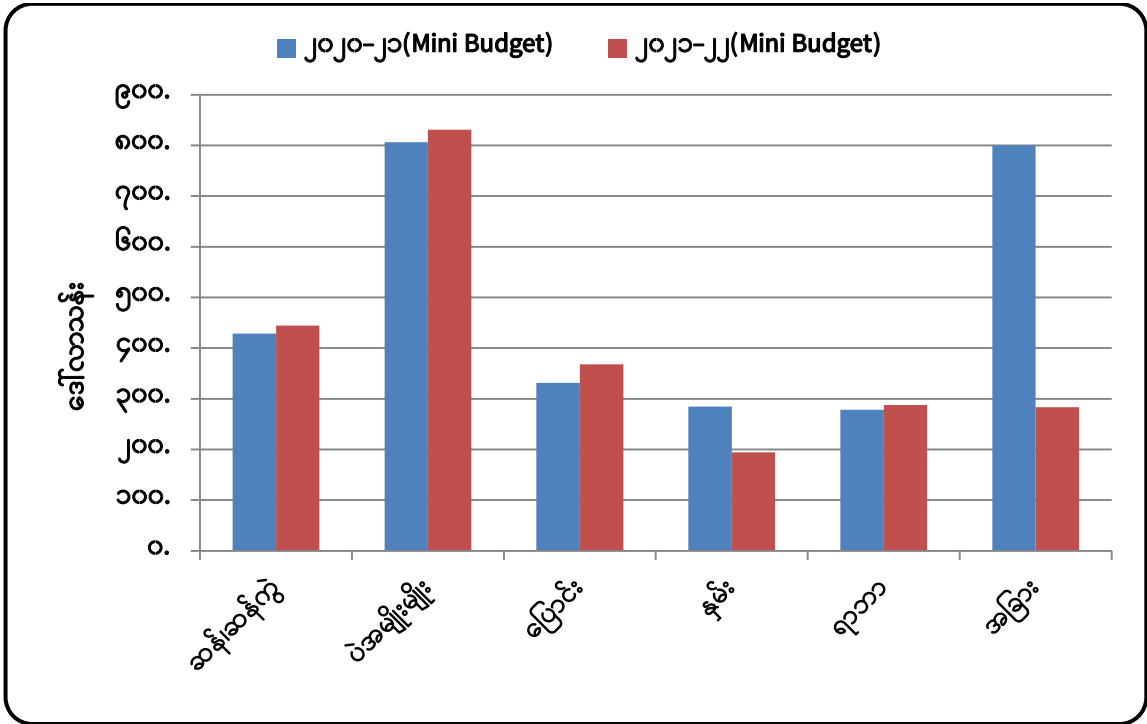

ရင်းမြစ်- Myantrade (စီးပွားရေးနှင့် ကူးသန်းရောင်းဝယ်ရေးဝန်ကြီးဌာန)

ပုံ (၅) ။ အဓိကလယ်ယာထွက်ကုန်အမယ်များ၏ တင်ပို့နိုင်မှု ကာလတူနှိုင်းယှဉ်မှု အခြေပြဂရပ်

### လယ်ယာထွက်ကုန်အမျိုးအစားအလိုက် တင်ပို့နိုင်မှုအခြေအနေ

၁၃။ လယ်ယာကဏ္ဍအဓိကပို့ကုန် အမယ် (၅) မျိုးအနေဖြင့် ယခင်နှစ်များကဲ့သို့ပင် ပဲအမျိုးမျိုး၊ ဆန် (ဆန်ကွဲ အပါအဝင်)၊ ပြောင်း၊ နှမ်းနှင့် ရာဘာတို့ဖြစ်ပြီး၊ ယင်းတို့အနက် ဆန်နှင့် ဆန်ကွဲ တင်ပို့မှုမှ ဒေါ်လာ (၉၆.၁၅) သန်း၊ ပဲတင်ပို့မှုမှ ဒေါ်လာ (၁၃၈.၁၂) သန်း၊ ပြောင်းတင်ပို့မှုမှ ဒေါ်လာ (၅၀.၉၃) သန်း၊ နှမ်းတင်ပို့မှုမှ ဒေါ်လာ (၇.၆၁) သန်း နှင့် ရာဘာတင်ပို့မှုမှ ဒေါ်လာ (၅၂.၁၆) သန်း အသီးသီးရရှိထားကြောင်း၊ အခြားအမယ်တင်ပို့မှုမှ ဒေါ်လာ (၇၈.၃၃) သန်း ရရှိထားကြောင်း (ဇယား-၆၊ ပုံ-၆)အရ သိရှိရသည်။

၁၄။ ယခင်ဘဏ္ဍာနှစ် အလားတူကာလဖြင့် နှိုင်းယှဉ်ပါက (၁-၄-၂၀၂၂) မှ (၆-၅-၂၀၂၂) ထိ အဓိကလယ်ယာထွက်ကုန် အမျိုးအစားအလိုက်တင်ပို့နိုင်မှုတွင် ဆန်(ဆန်ကွဲအပါအဝင်) အနေဖြင့် တန်ချိန်ပေါင်း (၉၄%) တန်ဖိုးအနေဖြင့် (၆၇%)၊ နှမ်းအနေဖြင့် တန်ချိန် (၁၂၆ %) တန်ဖိုး (၁၁၄%) နှင့် ရော်ဘာစိမ်းအနေဖြင့် တန်ချိန် (၁၆%)၊ တန်ဖိုး (၂၆%) တိုးမြှင့်တင်ပို့ခဲ့ပြီး ပဲအမျိုးမျိုးတွင် တန်ချိန် (၄%)၊ တန်ဖိုး (၀.၂%)၊ ပြောင်း အနေဖြင့် တန်ချိန် (၄၅%) တန်ဖိုး(၂၄%) လျော့နည်း တင်ပို့ခဲ့ကြောင်း တစ်ဖက်ဖော်ပြပါ အချက်အလက်များအရ (ဇယား-၆၊ ပုံ-၆ နှင့် ပုံ-၇ ) သိရှိရ သည်။

**ဇယား (၆) - လယ်ယာထွက်ကုန်ပစ္စည်းအမျိုးအစားအလိုက် ပို့ကုန်တင်ပို့နိုင်မှုအခြေပြဇယား**  
ဒေါ်လာသန်း

စဉ်	အကြောင်း အရာ	ရေတွက်ပုံ	ကာလတူ(မေလ ၆ ရက်နေ့အထိ)			
			ယခုနှစ်	ယခင်နှစ်	ခြားနားချက်	
					ပမာဏ	%
<b>လယ်ယာ+တိရစ္ဆာန်+ရေထွက်</b>		US\$	၄၈၂.၂၁၉	၄၇၁.၂၁၃	၉၅၃.၄၃၂	၇၇%
<b>လယ်ယာထွက်ပစ္စည်း</b>		US\$	၄၂၃.၃၀၄	၄၀၆.၄၂၆	၁၆.၈၇၈	၄%
၁	ဆန်နှင့်ဆန်ကွဲ	US\$	၉၆.၁၅၄	၅၇.၅၁၅	၃၈.၆၄	၆၇%
		တန်ချိန်	၂၈၇,၃၆၄.၁၅	၁၄၇,၇၉၆.၈၈	၁၃၉,၅၆၇.၂၇	၉၄%
	(က) ဆန်	US\$	၆၁.၉၄၁	၃၄.၁၈၅	၂၇.၇၆	၈၁%
		တန်ချိန်	၁၇၇,၉၉၇.၉	၈၀,၇၅၉.၅	၉၇,၂၃၈.၄၀	၁၂၀%
	(ခ) ဆန်ကွဲ	US\$	၃၄.၂၁၃	၂၃.၃၃	၁၀.၈၈	၄၇%
		တန်ချိန်	၁၀၉,၃၆၆.၂၅	၆၇,၀၃၇.၃၈	၄၂,၃၂၈.၈၇	၆၃%
၂	ပဲအမျိုးမျိုး	US\$	၁၃၈.၁၂	၁၃၈.၃၅၆	- ၀.၂၄	-၀.၂%
		တန်ချိန်	၁၈၁,၂၃၁.၈၃	၁၈၉,၅၉၀.၅၁	- ၈,၃၅၈.၆၈	-၄%
၃	ပြောင်း	US\$	၅၀.၉၂၅	၆၇.၃၄	- ၁၆.၄၂	-၂၄%
		တန်ချိန်	၁၆၂,၇၀၁.၉	၂၉၃,၇၂၅.၁၆	- ၁၃၁,၀၂၃.၂၆	-၄၅%
၄	နှမ်း	US\$	၇.၆၁	၃.၅၆	၄.၀၅	၁၁၄%
		တန်ချိန်	၅,၉၁၉.၁၄	၂,၆၁၅.၃၁	၃,၃၀၃.၈၂	၁၂၆%
၅	ရော်ဘာစိမ်း	US\$	၅၂.၁၆၄	၄၁.၄၅၉	၁၀.၇၁	၂၆%
		တန်ချိန်	၃၂,၉၉၈.၅၄၁	၂၈,၃၉၆.၄၃၂	၄,၆၀၂.၁၁	၁၆%
၆	အခြားသီးနှံ	US\$	၇၈.၃၇	၉၈.၁၉	- ၁၉.၈၇	-၂၀%
<b>တိရစ္ဆာန်ထွက်ပစ္စည်း</b>		US\$	၂.၇၇၈	၀.၃၄၈	၂.၄၃	၈၇%
<b>ရေထွက်ပစ္စည်း</b>		US\$	၅၆.၁၃၇	၆၄.၄၃၉	- ၈.၃၀၂	-၁၅%

ရင်းမြစ်- Myantrade (စီးပွားရေးနှင့် ကူးသန်းရောင်းဝယ်ရေးဝန်ကြီးဌာန)

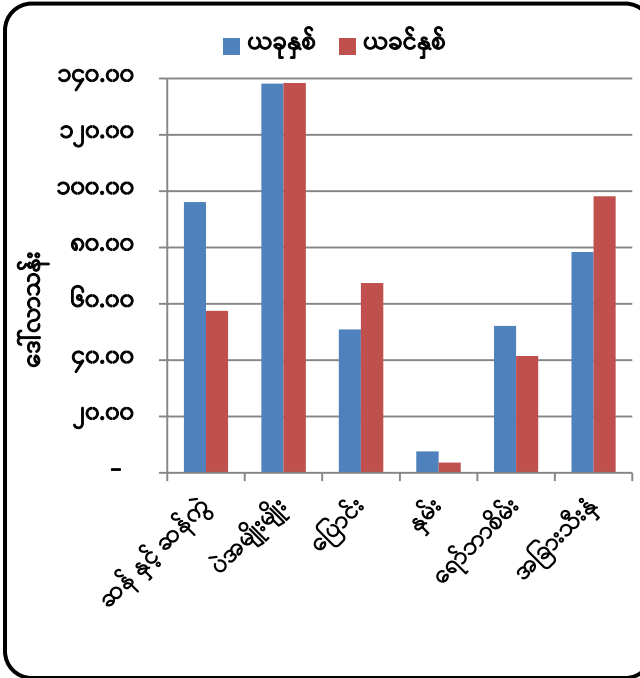

ရင်းမြစ်- Myantrade (စီးပွားရေးနှင့် ကူးသန်းရောင်းဝယ်ရေးဝန်ကြီးဌာန)

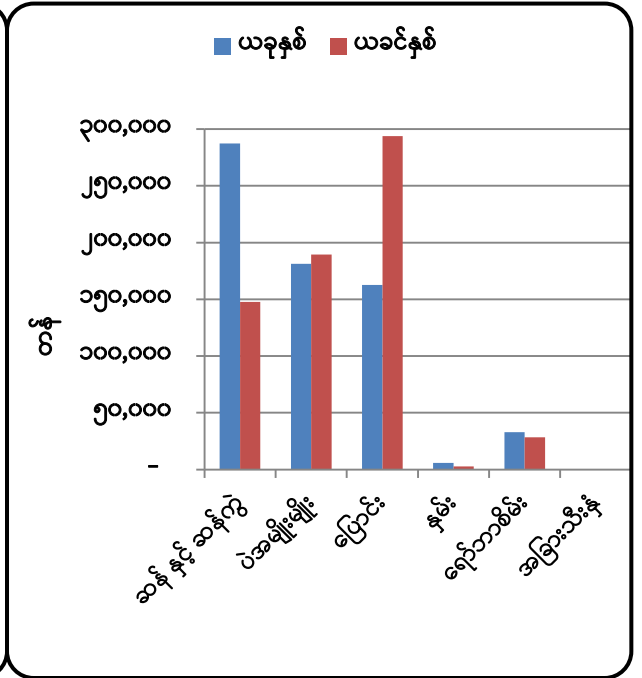

ရင်းမြစ်- Myantrade (စီးပွားရေးနှင့် ကူးသန်းရောင်းဝယ်ရေးဝန်ကြီးဌာန)

ပုံ (၆)။ ပို့ကုန်တန်ဖိုး နှိုင်းယှဉ်ပြဂရပ်

(၇)။ ပို့ကုန်တန်ချိန် နှိုင်းယှဉ်ပြဂရပ်

၁၅။ ပို့ကုန်တင်ပို့မှုတွင် ပဲမျိုးစုံတင်ပို့မှုကို လေ့လာပါက ယခုနှစ်တွင် ပဲတီစိမ်းမှာ တန်ချိန် (၈၇,၂၉၆.၅၅)၊ တန်ဖိုးဒေါ်လာ (၆၈.၀၄) သန်းဖြင့် အများဆုံးတင်ပို့နိုင်ခဲ့ပြီး၊ မတ်ပဲမှာ တန်ချိန် (၂၈,၃၄၂.၇၆)၊ တန်ဖိုးဒေါ်လာ (၂၂.၅၃) သန်းဖြင့် ဒုတိယအများဆုံး တင်ပို့နိုင်ခဲ့ပါသည်။ မြေပဲဆန်တင်ပို့မှုမှာ တန်ချိန်အားဖြင့် (၄,၅၂၉.၉၂) နှင့် တန်ဖိုး ဒေါ်လာ (၄.၂၇) သန်းဖြင့် တတိယအများဆုံး တင်ပို့နိုင်ခဲ့ပြီး၊ ပဲစဉ်းငုံမှာ တန်ချိန် (၄,၀၉၇.၇၅) တန်ဖိုးအားဖြင့် တန်ဖိုး ဒေါ်လာ (၂.၉၉) သန်းဖြင့် စတုတ္ထအများဆုံး ရပ်တည်ခဲ့သည်ကို (ဇယား-၇) တွေ့ရသည်။

၁၆။ ယခင်ဘဏ္ဍာနှစ် အလားတူကာလဖြင့်နှိုင်းယှဉ်ပါက (၁-၄-၂၀၂၂) မှ (၆-၅-၂၀၂၂) ထိ မတ်ပဲတန်ချိန်(၄၀%) နှင့် တန်ဖိုး (၃၅%) ၊ ပဲတီစိမ်းတန်ချိန် (၃%) နှင့် တန်ဖိုး (၀.၄%) ၊ မြေပဲဆန် တန်ချိန် (၁၃%) နှင့် တန်ဖိုး (၃၁%) နှင့် ပဲစဉ်းငုံတန်ချိန် (၁၃%)စီ အသီးသီးလျော့နည်းခဲ့ပြီး ပဲစဉ်းငုံမှာ တန်ဖိုးအနေဖြင့် (၃%) တိုးမြှင့် တင်ပို့နိုင်ခဲ့ကြောင်း (ဇယား-၇၊ ပုံ-၈နှင့် ပုံ-၉) ဖော်ပြပါ အချက်အလက်များအရ သိရှိရသည်။

ဇယား (၇) - ပဲအမျိုးမျိုးတင်ပို့နိုင်မှုအခြေပြဇယား

အမေရိကန်ဒေါ်လာသန်း

စဉ်	အကြောင်းအရာ	ရေတွက်ပုံ	၂၀၂၀-၂၀၂၁ ဘဏ္ဍာနှစ်	ကာလတူ (မေလ ၆ ရက်နေ့ အထိ )			
				ယခုနှစ်	ယခင်နှစ်	ခြားနားချက်	
						ပမာဏ	ပမာဏ
	ပဲအမျိုးမျိုး	US\$	၁,၅၇၀.၇၃	၁၃၈.၁၂	၁၃၈.၃၅၆	- ၀.၂၄	၀.၂%
		တန်ချိန်	၂,၀၂၉,၂၅၁.၈၈	၁၈၁,၂၃၁.၈၃၃	၁၈၉,၅၉၀.၅၁	- ၈,၃၅၈.၆၈	-၄%
၁	မတ်ပဲ	US\$	၅၂၆.၇၁	၂၂.၅၃	၃၄.၅၉၈	-၁၂.၀၆၈	-၃၅%
		တန်ချိန်	၆၇၇,၅၂၆.၄၂	၂၈,၃၄၂.၇၆	၄၇,၂၅၉.၀၁၂	-၁၈,၉၁၆.၂၅၂	-၄၀%
၂	ပဲတီစိမ်း	US\$	၅၂၅.၄၀	၆၈.၀၄	၆၈.၂၇၆	-၀.၂၄၁	-၀.၄%
		တန်ချိန်	၆၇၃,၁၁၀.၈၈	၈၇,၂၉၆.၅၅	၉၀,၃၁၄.၀၄၀	-၃,၀၁၇.၄၉၂	-၃%
၃	ပဲစင်းငုံ	US\$	၁၄၄.၁၀	၂.၉၉	၂.၉၀၄	၀.၀၉၃	၃%
		တန်ချိန်	၂၁၄,၀၉၁.၆၃	၄,၀၉၇.၇၅	၄,၇၃၆.၆၁၈	-၆၃၈.၈၆၈	-၁၃%
၄	ကုလားပဲ	US\$	၁၅.၉၈	၂.၀၁၅	၃.၄၆၆	-၁.၄၅၁	-၄၂%
		တန်ချိန်	၂၇,၂၁၂.၇၉	၂,၉၉၆.၉၀၀	၅,၉၉၁.၄၆၇	-၂,၉၉၄.၅၆၇	-၅၀%
၅	ပဲလွန်းဖြူ	US\$	၂၈.၃၄	၅.၆၇၅	၃.၅၇၃	၂.၁၀၂	၅၉%
		တန်ချိန်	၄,၉၉၆၂.၅၅	၈,၃၂၃.၅၂၃	၅,၅၀၁.၆၆၅	၂,၈၂၁.၈၅၈	၅၁%
၆	မြေထောက်ပဲ	US\$	၃၈.၀၃	၁၂.၇၀၁	၆.၉၉၉	၅.၇၀၂	၈၁%
		တန်ချိန်	၅၃,၈၆၃.၃၅	၁၈,၃၂၀.၄၃၂	၉,၉၇၉.၇၀၀	၈,၃၄၀.၇၃၂	၈၄%
၇	ထောပတ်ပဲ	US\$	၂၅.၆၈	၅.၁၈၉	၂.၇၆၆	၂.၄၂၃	၈၈%
		တန်ချိန်	၄၅,၂၂၅.၅၆	၆,၃၀၀.၅၃၂	၄,၆၇၄.၃၉၀	၁,၆၂၇.၁၄၂	၃၅%
၈	ပဲယင်း	US\$	၃၃.၄၂	၇.၂၅၃	၅.၆၆၉	၁.၅၈၄	၂၈%
		တန်ချိန်	၆၁,၈၉၃.၀၉	၉,၈၃၁.၆၆၇	၁၀,၁၈၄.၃၇၆	-၃၅၂.၇၀၉	-၃%
၉	ပဲကြီး	US\$	၁၁.၆၁	၂.၂၇၇	၀.၃၆၀	၁.၉၁၇	၅၃၃%
		တန်ချိန်	၁၉,၄၂၂.၂၁	၃,၂၇၂.၃၅၀	၅၈၈.၂၅၀	၂,၆၈၄.၁၀၀	၄၅၆%
၁၀	ပဲကတ္တီပါ (စွန်တာနီ/ပြာ)	US\$	၁၁.၈၅	၁.၅၁၀	၀.၅၈၆	၀.၉၂၄	၁၅၈%
		တန်ချိန်	၁၈,၅၅၆.၁၃	၂,၂၃၁.၉၄၂	၉၅၁.၅၀၀	၁,၂၈၀.၄၄၂	၁၃၅%
၁၁	ဘိုကိတ်ပဲ	US\$	၄.၂၇	၂.၂၆၅	၁.၅၀၁	၀.၇၆၄	၅၁%
		တန်ချိန်	၅,၁၆၉.၅၄	၃,၀၅၆.၄၀၀	၁,၇၉၂.၄၉၀	၁,၂၆၃.၉၁၀	၇၁%
၁၂	ပဲပုတ်စေ့	US\$	၃.၆၅	၀.၀၆၃	၀.၀၅၈	၀.၀၀၅	၉%
		တန်ချိန်	၆,၁၇၆.၁၆	၆၆.၀၀၀	၁၉၂.၀၀၀	-၁၂၆.၀၀၀	-၆၆%
၁၃	ပဲနီကြား	US\$	၄.၅၂	၀.၅၇၁	၀.၆၄၄	-၀.၀၇၃	-၁၁%
		တန်ချိန်	၉,၉၆၆.၅၀	၁,၃၉၆.၄၅၀	၁,၃၆၉.၅၀၀	၂၆.၉၅၀	၂%
၁၄	နိုင်လွန်ပဲ	US\$	၂.၄၂	၀.၁၅၃	၀.၃၄၂	-၀.၁၈၉	-၅၅%
		တန်ချိန်	၃,၃၄၅.၈၃	၂၀၄.၀၀၀	၄၀၈.၃၀၀	-၂၀၄.၃၀၀	-၅၀%
၁၅	မြေပဲဆံ	US\$	၁၈၈.၁၈	၄.၂၇	၆.၁၇	-၁.၈၉၇	-၃၁%
		တန်ချိန်	၁၅,၈၂၄၈.၇၁	၄,၅၂၉.၉၂	၅,၁၉၅.၆၄	-၆၆၅.၇၂၅	-၁၃%
၁၆	အခြားပဲ	US\$	၆.၅၆	၀.၆၁၈	၀.၄၅၃	၀.၁၆၅	၃၆%
		တန်ချိန်	၅,၄၈၀.၅၃	၉၆၃.၆၆၄	၄၅၁.၅၆၂	၅၁၂.၁၀၂	၁၁၃%

ရင်းမြစ်- Myantrade (စီးပွားရေးနှင့် ကူးသန်းရောင်းဝယ်ရေးဝန်ကြီးဌာန)

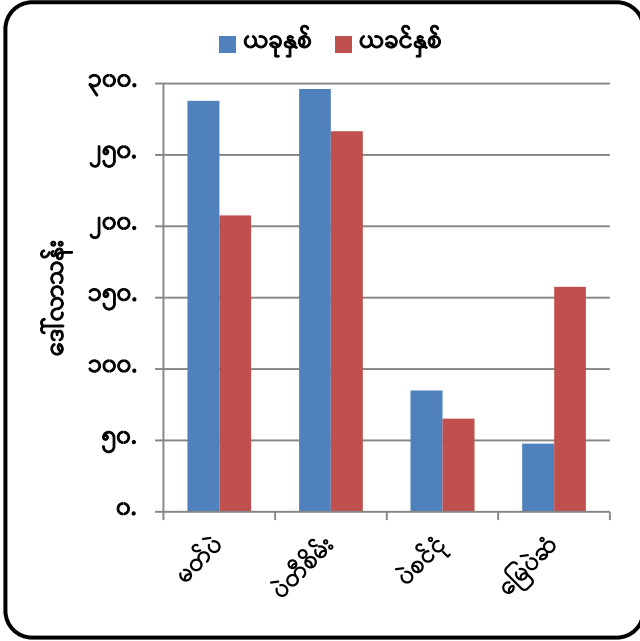

ရင်းမြစ်- Myantrade (စီးပွားရေးနှင့် ကူးသန်းရောင်းဝယ်ရေးဝန်ကြီးဌာန)

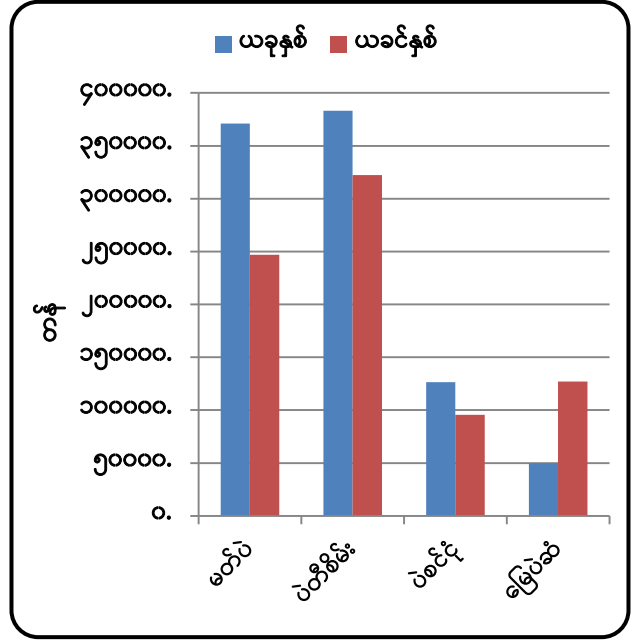

ရင်းမြစ်- Myantrade (စီးပွားရေးနှင့် ကူးသန်းရောင်းဝယ်ရေးဝန်ကြီးဌာန)

ပုံ (၈)။ ပို့ကုန်တန်ဖိုး နှိုင်းယှဉ်ပြဂရပ်

ပုံ (၉)။ ပို့ကုန်တန်ချိန် နှိုင်းယှဉ်ပြဂရပ်

### ဆီထွက်သီးနှံတင်ပို့မှုအခြေအနေ

၁၇။ ဆီထွက်သီးနှံဖြစ်သော မြေပဲဆံနှင့်နှမ်း တင်ပို့မှုကိုလေ့လာပါက မြေပဲဆံတင်ပို့မှုမှာ ယခုနှစ်တွင်တန်ချိန် (၄,၅၂၉.၉၂)၊ တန်ဖိုး အမေရိကန်ဒေါ်လာ (၄.၂၆၈)သန်း တင်ပို့နိုင်ခဲ့ပြီး၊ ယခင်နှစ်အလားတူကာလတွင် တန်ချိန်(၅၁၉၅.၆၄)၊ တန်ဖိုး ဒေါ်လာ (၆.၁၇)သန်း တင်ပို့နိုင်ခဲ့သဖြင့် ယခင်နှစ်ထက် တန်ချိန်အားဖြင့် (၆၆၅.၇၃)နှင့် တန်ဖိုး ဒေါ်လာ (၁.၉၀)သန်း လျော့နည်းခဲ့ကြောင်း (ဇယား-၇) တွေ့ရသည်။

၁၈။ နှမ်းတင်ပို့မှုမှာ ယခုနှစ်တွင် တန်ချိန် (၅,၉၁၉.၁၄) နှင့် တန်ဖိုး ဒေါ်လာ (၇.၆၁) သန်း တင်ပို့နိုင်ခဲ့ပြီး၊ ယခင်နှစ်အလားတူကာလတွင် တန်ချိန် (၂,၆၁၅.၃၁)နှင့် တန်ဖိုး ဒေါ်လာ (၃.၅၆) သန်း တင်ပို့ခဲ့သဖြင့် ယခင်နှစ်ထက် တန်ချိန်အားဖြင့် (၃,၃၀၃.၈၂) နှင့် တန်ဖိုး ဒေါ်လာ (၄.၀၅၂) သန်း လျော့နည်းခဲ့ကြောင်း (ဇယား-၆) တွေ့ရသည်။

**ရေထွက်ပစ္စည်း ရောင်းချမှု အခြေအနေ**

**ဇယား (၈) - ၂၀၂၂-၂၀၂၃ ခုနှစ်၊ ဧပြီလအတွင်း ရေထွက်ပစ္စည်း ပြည်ပတင်ပို့ရောင်းချမှုမှရရှိသည့် ဝင်ငွေစာရင်း**

တန်ချိန်-မက်ထရစ်တန်(ရိုးရိုး)  
တန်ဘိုး-အမေရိကန်ဒေါ်လာ

စဉ်	အကြောင်းအရာ	US \$ ဖြင့်နိုင်ငံခြားသို့တင်ပို့ရောင်းချမှု							
		ငါး		ပုစွန်		အခြား		စုစုပေါင်း	
		တန်ချိန်	တန်ဘိုး	တန်ချိန်	တန်ဘိုး	တန်ချိန်	တန်ဘိုး	တန်ချိန်	တန်ဘိုး
၁	ပုံမှန်ကုန်သွယ်ရေး	၆,၉၁၆.၄	၁၀.၅၇	၅၄၁.၈၄	၂.၄၂	၅,၇၁၃.၆၃	၁၅.၀၆	၁၃,၁၇၁.၈၇	၂၈.၀၄၆
	(က) ပုဂ္ဂလိကကုမ္ပဏီများ	၆,၉၁၆.၄	၁၀.၅၇	၅၄၁.၈၄	၂.၄၂	၅,၇၁၃.၆၃	၁၅.၀၆	၁၃,၁၇၁.၈၇	၂၈.၀၄၆
၂	နယ်စပ်ကုန်သွယ်ရေး	၂၁,၄၉၆.၄၆	၁၆.၂၉၃	၆၈.၆၄	၀.၃၁၈	၃,၅၄၁.၇၁	၅.၂၆	၂၅,၁၀၆.၂၉	၂၁.၈၇
	(က) မြဝတီ	၂၂၄.၀၄	၀.၂၈၃	၃.၆၂	၀.၀၄၄	၂၅၇.၇၃	၀.၄၄	၄၈၅.၃၉	၀.၇၇
	(ခ) ကော့သောင်း	၁၉,၉၂၀.၄၅	၁၄.၃၉	၆၄.၅	၀.၂၇	၇၆၃.၈၇	၁.၈၅	၂၀,၇၄၈.၈၂	၁၆.၅၁
	(ဂ) စစ်တွေ	၂၀၈.	၀.၂၆	-	-	-	-	၂၀၈	၀.၂၆
	(ဃ) မြိတ်	-	-	-	-	၁,၈၇၅	၁.၉၄	၁,၈၇၅	၁.၉၄
	(င) မောင်တော	၉၁၅.၅	၁.၁၅	-	-	၄၃.၅	၀.၀၄	၉၅၉	၁.၁၉
	(စ) ထီးခီး	၂၀.၇၅	၀.၀၂	-	-	၂၆၄.၉၈	၀.၃၄	၂၈၅.၇၃	၀.၃၆
	(ဆ) မောတောင်	၂၀၇.၇၂	၀.၁၉	၀.၅၂	၀.၀၀၄	၃၃၆.၆၃	၀.၆၅	၅၄၄.၃၅	၀.၈၄
	<b>ပြည်ပပို့ကုန်စုစုပေါင်း</b>	<b>၂၈,၄၁၂.၈၅၈</b>	<b>၂၆.၈၆၃</b>	<b>၆၁၀.၄၈</b>	<b>၂.၇၃၈</b>	<b>၉,၂၅၅.၃၄</b>	<b>၂၀.၃၂၀</b>	<b>၃၈,၂၇၈.၁၆</b>	<b>၄၉.၉၁၆</b>

ရင်းမြစ်။ ငါးလုပ်ငန်းဦးစီးဌာန

၁၉။ စိုက်ပျိုးရေး၊ မွေးမြူရေးနှင့် ဆည်မြောင်းဝန်ကြီးဌာန၊ ငါးလုပ်ငန်းဦးစီးဌာန၏ ကိန်းဂဏန်း အချက်အလက်များအရ ၂၀၂၂-၂၀၂၃ ခုနှစ်၊ ဧပြီလအတွင်း ရေထွက်ပစ္စည်း ပြည်ပတင်ပို့ ရောင်းချမှုမှရရှိသည့် စုစုပေါင်းဝင်ငွေစာရင်းကို လေ့လာပါက ငါးမှာ တန်ချိန် (၂၈,၄၁၂.၈၅၈)တန်၊ တန်ဖိုး ဒေါ်လာ (၂၆.၈၆၃)၊ ပုစွန်မှာ တန်ချိန်(၆၁၀.၄၈)တန်၊ တန်ဖိုး ဒေါ်လာ (၂.၇၃၈) နှင့် အခြားရေထွက်ပစ္စည်းများမှာ တန်ချိန် (၉,၂၅၅.၃၄)၊ တန်ဖိုး ဒေါ်လာ (၂၀.၃၂) ရရှိခဲ့သည်ကို (ဇယား-၈ )အရ သိရှိရပါသည်။

၂၀။ ယခင်နှစ်အလားတူကာလ ၂၀၂၁-၂၀၂၂ ခုနှစ်နှင့် နှိုင်းယှဉ်ပါက ငါး (၈,၂၇၈.၃၅)တန်ချိန်နှင့် (၃.၃၉)တန်ဖိုး၊ ပုစွန်(၁၈၀.၂၆)တန်ချိန်နှင့် (၀.၂၃)တန်ဖိုးနှင့် အခြားရေထွက်ပစ္စည်းများမှာ (၄၅,၂၁.၃၃) တန်ချိန်နှင့် (၃.၇၀) တန်ဖိုး လျော့နည်းခဲ့သည်ကို ဇယား(၈)အရ သိရှိရပါသည်။

**ပြည်ပမှသွင်းကုန်တင်သွင်းမှုအခြေအနေ**

**(၅) နှစ်တာကာလအတွင်း သွင်းကုန်တင်သွင်းမှုနှိုင်းယှဉ်ချက်**

၂၁။ ပြီးခဲ့သည့် (၅)နှစ်တာကာလအတွင်း မြန်မာနိုင်ငံ၏ ပြည်ပမှသွင်းကုန်တင်သွင်းမှု အခြေအနေကို လေ့လာပါက ၂၀၁၆-၂၀၁၇ ဘဏ္ဍာနှစ်တွင် သွင်းကုန်တန်ဖိုးစုစုပေါင်းမှာ အမေရိကန်ဒေါ်လာ (၁၇,၂၁၁.၀၆) သန်းရှိခဲ့ပြီး၊ ၂၀၂၀-၂၀၂၁ ဘဏ္ဍာနှစ်တွင် (၁၄,၆၇၇.၆၆) သန်း ရှိခဲ့သဖြင့် ၂၀၁၆-၂၀၁၇ ဘဏ္ဍာနှစ်ထက် အမေရိကန်ဒေါ်လာ (၂,၅၃၃.၄၀) သန်း (၁၅%) လျော့နည်းလာခဲ့ကြောင်း(ဇယား-၉)အရ သိရသည်။

**ဇယား (၉) - ကုန်စည်ပစ္စည်းများအလိုက်တင်သွင်းမှုတန်ဖိုးအခြေပြဇယား**  
၂၀၁၁-၂၀၁၂ မှ ၂၀၂၂-၂၃ (မေလ ၆ ရက်အထိ)

အမေရိကန်ဒေါ်လာသန်း

စဉ်	အကြောင်းအရာ	၂၀၁၂-၂၀၁၃	၂၀၁၃-၂၀၁၄	၂၀၁၄-၂၀၁၅	၂၀၁၅-၂၀၁၆	၂၀၁၆-၂၀၁၇	၂၀၁၇-၂၀၁၈	၂၀၁၈ (Mini Budget)	၂၀၁၈-၂၀၁၉	၂၀၁၉-၂၀၂၀	၂၀၂၀-၂၀၂၁	၂၀၂၁-၂၀၂၂ (ယာယီ Mini Budget)	၂၀၂၂-၂၀၂၃ ဘဏ္ဍာနှစ် (၆-၅-၂၂)ထိ
(က)	ရင်းနှီးမြှုပ်နှံမှုကုန်ပစ္စည်းများ	၃၈၄၂.၄၅	၅၆၉၁.၉၅	၈၀၃၇.၅၆	၈၂၅၃.၈၉	၆၉၁၉.၃၉	၆၅၉၀.၄၁	၃၄၅၅.၃၄	၅၈၆၁.၄၅	၇၃၁၅.၃၃	၄၇၄၀.၄၇၄	၁၄၉၂.၁၆၉	၃၄၅.၇
(ခ)	လုပ်ငန်းသုံးကုန်ပစ္စည်းများ	၃၇၂၈.၈၄	၅၆၈၄.၀၃	၅၆၈၂.၄၉	၄၈၂၀.၇၂	၆၁၆၅.၃၆	၇၆၈၅.၀၆	၃၇၆၅.၈၅	၇၃၇၉.၆၉	၆၈၇၃.၂၇	၅၄၃၃.၈၂၃	၃၅၇၃.၀၆၃	၄၈၂.၆၆
(ဂ)	လူသုံးကုန်ပစ္စည်းများ	၁၄၉၇.၆၂	၂၃၈၃.၅၂	၂၉၁၃.၁	၃၅၀၃.၃၅	၄၁၂၆.၃၁	၄၄၁၉.၄၃	၂၆၄၆.၅၉	၄၈၄၅.၄၇	၄၈၆၂.၂၆	၄၅၀၁.၇၆	၁၇၄၅.၆၇၄	၃၀၈.၅၁
(ဃ)	CMP	-	-	-	-	-	-	-	-	-	-	၁၁၄၄.၃၅၂	၃၀၆.၃၃
<b>စုစုပေါင်း</b>		<b>၉၀၆၈.၉၁</b>	<b>၁၃၇၅၉.၅၁</b>	<b>၁၆၆၃၃.၁၅</b>	<b>၁၆၅၇၇.၄၉</b>	<b>၁၇၂၁၁.၀၆</b>	<b>၁၈၆၉၄.၉</b>	<b>၉၈၆၇.၇၈</b>	<b>၁၈၀၈၆.၆</b>	<b>၁၉၀၅၀.၉</b>	<b>၁၄၆၈၆.၀၅၈</b>	<b>၇၆၅၀.၂၅၈</b>	<b>၁၄၄၃.၂၀</b>

ရင်းမြစ်- Myantrade (စီးပွားရေးနှင့် ကူးသန်းရောင်းဝယ်ရေးဝန်ကြီးဌာန)

**သွင်းကုန်အုပ်စုအလိုက် တင်သွင်းမှုအား ယခင်နှစ်ကာလတူနှင့် နှိုင်းယှဉ်ချက်**

၂၂။ သွင်းကုန်အုပ်စုအလိုက် တင်သွင်းမှုအား ယခင်နှစ်ကာလတူနှင့် နှိုင်းယှဉ်ပါက ၂၀၂၁-၂၂ ခုနှစ်၊ ဧပြီလ(၄)ရက်မှ မေလ (၆)ရက်ထိ ဒေါ်လာ (၁၄၄၃.၂၀)သန်း ရှိခဲ့ပြီး ယခင်နှစ်အလားတူကာလတွင် ဒေါ်လာ (၁၂၈၅.၇၉)သန်း ရှိခဲ့သဖြင့် ဒေါ်လာသန်း (၁၅၇.၄၁၊ (၁၂%) (ဇယား-၁၀) လျော့နည်းတင်သွင်းခဲ့သည်ကို တွေ့ရသည်။



**ဇယား (၁၀) - ပြည်ပမှသွင်းကုန်တင်သွင်းမှု ကာလတူနှိုင်းယှဉ်ချက်အခြေပြဇယား**

အမေရိကန်ဒေါ်လာသန်း

စဉ်	သွင်းကုန်အုပ်စု	၂၀၂၂-၂၀၂၃ ဘဏ္ဍာနှစ် (၆-၅-၂၂)ထိ			၂၀၂၁-၂၀၂၂ ဘဏ္ဍာနှစ် (၆-၅-၂၀၂၁)ထိ			တိုး(+)/လျော့(-)			
		နိုင်ငံပိုင်	ပုဂ္ဂလိကပိုင်	ပေါင်း	နိုင်ငံပိုင်	ပုဂ္ဂလိကပိုင်	ပေါင်း	နိုင်ငံပိုင်	ပုဂ္ဂလိကပိုင်	ပေါင်း	%
၁	ရင်းနှီးမြှုပ်နှံမှုကုန်ပစ္စည်း	၃၂.၈၆၅	၃၁၂.၈၃၂	၃၄၅.၆၉၇	၁၉.၂၆၂	၃၈၀.၆၄	၃၉၉.၉၀၂	၁၃.၆၀၃	-၆၇.၈၀၈	-၅၄.၂၀၅	-၁၄%
၂	လုပ်ငန်းသုံးကုန်ကြမ်းပစ္စည်း	၄.၁၃၄	၄၇၈.၅၂၈	၄၈၂.၆၆၂	၃.၃၇	၄၆၁.၂၁၆	၄၆၄.၅၈၆	၀.၇၆၄	၁၇.၃၁၂	၁၈.၀၇၆	၄%
၃	လူသုံးကုန်ပစ္စည်း	၀.၇၄၇	၃၀၇.၇၆၅	၃၀၈.၅၁၂	၁.၈၂၆	၃၃၀.၃၃၃	၃၃၂.၁၅၉	-၁.၀၇၉	-၂၂.၅၆၈	-၂၃.၆၄၇	-၇%
၄	CMP		၃၀၆.၃၃၃	၃၀၆.၃၃၃		၈၉.၁၄၂	၈၉.၁၄၂	၀.	၂၁၇.၁၉၁	၂၁၇.၁၉၁	၂၄၄%
	<b>စုစုပေါင်း</b>	<b>၃၇.၇၄၆</b>	<b>၁၄၀၅.၄၅၈</b>	<b>၁၄၄၃.၂၀၄</b>	<b>၂၄.၄၅၈</b>	<b>၁၂၆၁.၃၃၁</b>	<b>၁၂၈၅.၇၈၉</b>	<b>၁၃.၂၈၈</b>	<b>၁၄၄.၁၂၇</b>	<b>၁၅၇.၄၁၅</b>	<b>၁၂%</b>

ရင်းမြစ်- Myantrade (စီးပွားရေးနှင့် ကူးသန်းရောင်းဝယ်ရေးဝန်ကြီးဌာန)

၂၃။ ကုန်စည်အုပ်စုလိုက် တင်သွင်းမှုအနေဖြင့် ယခုနှစ်တွင် လုပ်ငန်းသုံးကုန်ကြမ်းပစ္စည်း တင်သွင်းမှုမှာ ဒေါ်လာ (၄၈၂.၆၆)သန်း ဖြင့် အများဆုံးနှင့် လူသုံးကုန်ပစ္စည်းတင်သွင်းမှုမှာ ဒေါ်လာ (၃၀၈.၅၁)သန်း ဖြင့် ဒုတိယအများဆုံး တင်သွင်းခဲ့သည်ကိုတွေ့ရပြီး ယခင်နှစ် အလားတူကာလတွင် လုပ်ငန်းသုံးကုန်ကြမ်းပစ္စည်းတင်သွင်းမှုမှာ ဒေါ်လာ (၄၆၄.၅၉)သန်းဖြင့် အများဆုံးနှင့် ရင်းနှီးမြှုပ်နှံမှု ကုန်ပစ္စည်းတင်သွင်းမှုမှာ ဒေါ်လာသန်း (၃၉၉.၉၀) ဖြင့် ဒုတိယအများဆုံး တင်သွင်းခဲ့သည်ကို (ဇယား-၁၀) အရ တွေ့ရသည်။

**ဇယား (၁၁) - ၂၀၂၁-၂၂ (Mini Budget)နှင့် ၂၀၂၀-၂၁ (Mini Budget) ကာလတူ သွင်းကုန်တင်သွင်းမှု နှိုင်းယှဉ်ချက်အခြေပြဇယား**

စဉ်	အမျိုးအမည်	၂၀၁၆-၁၇ (ဧပြီမှ မတ်)	၂၀၁၇-၁၈ (ဧပြီမှ မတ်)	၂၀၁၈ (Mini Budget) (ဧပြီမှ စက်)	၂၀၁၈-၁၉ (အောက်မှ စက်)	၂၀၁၉-၂၀ (အောက်မှ စက်)	၂၀၂၀-၂၁ (အောက်မှ စက်)	ယခုနှစ်၊ ယခင်နှစ် ကာလတူနှိုင်းယှဉ်ချက်		
								၂၀၂၁-၂၂ (Mini Budget)	၂၀၂၀-၂၁ (Mini Budget)	ခြားနားချက်
(က)	ရင်းနှီးမြှုပ်နှံမှုကုန်ပစ္စည်းများ	၆၉၁၉.၃၉	၆၅၉၀.၄၁	၃၄၅၅.၃၄	၅၈၆၁.၄၅	၇၃၁၅.၃၃	၄၇၄၀.၄၇၄	၁၄၉၂.၁၆၉	၂၇၈၀.၃၁၄	-၁၂၈၈.၁၄၅
(ခ)	လုပ်ငန်းသုံးကုန်ပစ္စည်းများ	၆၁၆၅.၃၆	၇၆၈၅.၀၆	၃၇၆၅.၈၅	၇၃၇၉.၆၉	၆၈၇၃.၂၇	၅၄၃၃.၈၂၃	၃၅၇၃.၀၆၃	၂၅၇၄.၈၃၂	၉၉၈.၂၃၁
(ဂ)	လူသုံးကုန်ပစ္စည်းများ	၄၁၂၆.၃၁	၄၄၁၉.၄၃	၂၆၄၆.၅၉	၄၈၄၅.၄၇	၄၈၆၂.၂၆	၄၅၀၁.၇၆	၁၇၄၅.၆၇၄	၁၆၂၀.၁၄၉	၁၂၅၅.၅၅
(ဃ)	CMP	-	-	-	-	-	-	၁၁၄၄.၃၅၂	၈၁၅.၂၅၅	၃၂၉.၀၉၇
	<b>စုစုပေါင်း</b>	<b>၁၇၂၁၁.၀၆</b>	<b>၁၈၆၉၄.၉</b>	<b>၉၈၆၇.၇၈</b>	<b>၁၈၀၈၆.၆</b>	<b>၁၉၀၅၀.၉</b>	<b>၁၄၆၈၆.၅၅၈</b>	<b>၇၉၅၅.၂၅၈</b>	<b>၇၇၉၀.၅၅</b>	<b>၁၆၄.၇၀၈</b>

ရင်းမြစ်- Myantrade (စီးပွားရေးနှင့် ကူးသန်းရောင်းဝယ်ရေးဝန်ကြီးဌာန)

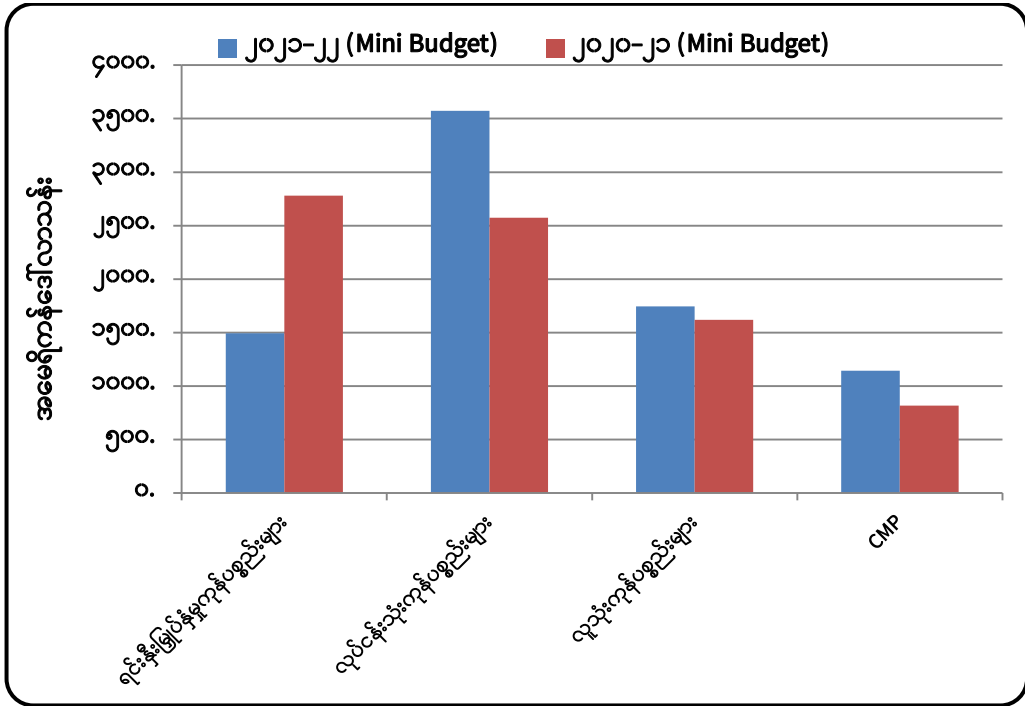

ရင်းမြစ်- Myantrade (စီးပွားရေးနှင့် ကူးသန်းရောင်းဝယ်ရေးဝန်ကြီးဌာန)

**ပုံ (၁၀)။ သွင်းကုန်တင်သွင်းမှု ကာလတူ နှိုင်းယှဉ်ပြဂရပ်**

၂၄။ ကုန်ပစ္စည်းအမျိုးအစားအလိုက် သွင်းကုန်တင်သွင်းမှုကို ၂၀၂၁-၂၂ (Mini Budget)နှင့် ၂၀၂၀-၂၁ (Mini Budget)ကာလတူ နှိုင်းယှဉ်ပါက စုစုပေါင်းသွင်းကုန်တင်သွင်းမှုမှာ ၂၀၂၁-၂၂ တွင် အမေရိကန်ဒေါ်လာ (၇၉,၅၅.၂၅၈) သန်းတင်သွင်းခဲ့ပြီး၊ ၂၀၂၀-၂၁ တွင် (၇,၇၉၀.၅) သန်း တင်သွင်းခဲ့သဖြင့် (၁၆၄.၇၀၈)သန်း ပိုမိုတင်သွင်းခဲ့သည်ကိုတွေ့ရသဖြင့် ယခင်နှစ်ထက် ၂၀၂၁-၂၂ တွင် ရင်းနှီးမြှုပ်နှံမှုကုန်ပစ္စည်းတန်ဖိုး အမေရိ ကန်ဒေါ်လာ (၁၂၈၈.၁၄၅) သန်း လျော့နည်း တင်သွင်းခဲ့ပြီး ၊ လုပ်ငန်းသုံးကုန်ကြမ်းပစ္စည်း တန်ဖိုး (၉၉၈.၂၃၁) သန်း၊ လူသုံးကုန်ပစ္စည်း (၁၂၅.၅၂၅) သန်းနှင့် CMP (၃၂၉.၀၉၇) သန်း ပိုမို တင်သွင်းခဲ့သည်ကို တွေ့ရှိရပါသည်။(ဇယား-၁၁၊ ပုံ-၁၀)

**လယ်ယာကဏ္ဍသွင်းကုန်ပစ္စည်းများ၏ တင်သွင်းမှုအခြေအနေ**

၂၅။ အဓိကကုန်သွင်းကုန် (၁၁)မျိုးအနက် လယ်ယာကဏ္ဍသွင်းကုန်ဆိုင်ရာ ကုန်ပစ္စည်းများ ၏ တင်သွင်းမှုအခြေအနေမှာ စားအုန်းဆီ တန်ချိန် (၅,၀၈၂၀)၊ တန်ဖိုးဒေါ်လာ (၈၇.၆၃) သန်း၊ ဓာတ်မြေဩဇာတန်ချိန် (၅၉,၃၃၃)၊ တန်ဖိုး ဒေါ်လာ (၃၁.၇၅) သန်း၊ ဂျုံစေ့ တန်ချိန် (၁၂,၆၁၉)၊ တန်ဖိုး (၅.၈၅၀)သန်းနှင့် ဂျုံမှုန့် တန်ချိန် (၄၉၅)၊ တန်ဖိုး (၀.၃) သန်း ပါရှိခဲ့သည်ကို အောက်ဖော်ပြပါ (စာရင်းဇယား -၁၁)အရ သိရှိရပါသည်။

၂၆။ မြန်မာနိုင်ငံမှတင်သွင်းသည့် အဓိကကုန်စည် အမယ်(၁၁)မျိုးအနက် လယ်ယာကဏ္ဍ သွင်းကုန်ဆိုင်ရာ ကုန်ပစ္စည်းဖြစ်သည့် စားအုန်းဆီမှာ ယခင်နှစ်ထက် တန်ချိန်(၄၀,၀၈၂)နှင့် တန်ဖိုးအားဖြင့် ဒေါ်လာ (၁၀.၈၈)သန်း လျော့နည်း တင်သွင်းခဲ့သည်။ အခြားကုန်စည်များ ဖြစ်သော ဂျုံမှုန့် မှာ တန်ချိန်အားဖြင့် (၂၇)တန် လျော့နည်းတင်သွင်းခဲ့သော်လည်း၊ တန်ဖိုးအားဖြင့် ဒေါ်လာ (၀.၁၁) သန်း တိုးမြှင့်တင်သွင်းခဲ့သည်ကိုတွေ့ရသည်။ ဂျုံစေ့မှာ တန်ချိန် (၁၀,၂၅၄)နှင့် တန်ဖိုးအားဖြင့် ဒေါ်လာ (၀.၇၄၁)သန်း လျော့နည်းတင်သွင်းခဲ့သည်ကိုတွေ့ရသည်။ ဓာတ်မြေဩဇာမှာ တန်ချိန်(၂၇,၁၆၉) လျော့နည်းခဲ့သော်လည်း တန်ဖိုးအားဖြင့် ဒေါ်လာ (၁၃.၃၇)သန်း တိုးမြှင့်ခဲ့သည်ကို (ဇယား -၁၁၊ ပုံ-၁၀ နှင့် ပုံ-၁၁) တွေ့ရသည်။

ဇယား (၁၂) အဓိကကုန်ပစ္စည်း(၁၁)မျိုး၏ တင်သွင်းမှုအခြေပြဇယား

အမေရိကန်ဒေါ်လာသန်း

စဉ်	အကြောင်းအရာ	ရေတွက်ပုံ	ကာလကူး (မေလ ၆ ရက်နေ့ အထိ )			
			ယခုနှစ်	ယခင်နှစ်	ခြားနားချက်	
					ပမာဏ	%
	စုစုပေါင်း	US\$	၃၆၉.၀၉၃	၄၀၄.၉၆၇	- ၃၅.၈၇၄	- ၈.၈၆ %
၁	ဒီဇယ်	US\$	၁၃၆.၈၄	၈၃.၇၇၂	၅၃.၀၆၈	၆၃%
		တန်	၁၄၆,၁၄၇	၁၆၄,၀၃၅	- ၁၇,၈၈၈	- ၁၁%
၂	ခါတ်ဆီ	US\$	၆၀.၄၃၈	၁၀၂.၄၁၇	- ၄၁.၉၇၉	- ၄၁%
		တန်	၅၄,၉၆၆	၁၆၈,၉၅၃	- ၁၁၃,၉၈၇	- ၆၇%
၃	စားအုန်းဆီ	US\$	၈၇.၆၂၇	၉၈.၅၀၆	- ၁၀.၈၇၉	- ၁၁%
		တန်	၅၀,၈၂၀	၉၀,၉၀၂	- ၄၀,၀၈၂	- ၄၄%
၄	မော်တော်ယာဉ်နှင့် မော်တော်ယာဉ်ပစ္စည်း	US\$	၃၁.၄၃၁	၇၂.၆၃၆	- ၄၁.၂၀၅	- ၅၅%
		စီး	၆၁၇	၃,၇၈၀	- ၃၁,၆၃	- ၈၄%
	လူစီးယာဉ်	US\$	၁.၅၈၆	၃၀.၀၁၉	- ၂၈.၄၃၃	- ၉၅%
		စီး	၉၇	၂၁၆၈	- ၂၀၇၁	- ၉၆%
	ဘတ်စ်	US\$	၁.၂၄၆	၀.၃၃၃	၀.၉၁၃	၂၇၄%
		စီး	၇၈	၂၃	၅၅	၂၃၉%
	ထရပ်	US\$	၂.၄၁၃	၈.၁၃၁	- ၅.၇၁၈	- ၇၀%
		စီး	၁၈၅	၈၉၅	- ၇၁၀	- ၇၉%
	ယန္တရား	US\$	၁၇.၃၆၉	၃၀.၁၇၆	- ၁၂.၈၀၇	- ၄၂%
		စီး	၂၅၇	၆၉၄	- ၄၃၇	- ၆၃%
	ယာဉ်အပိုပစ္စည်း	US\$	၈.၈၁၇	၃.၉၇၇	၄.၈၄	၁၂၂%
၅	ဘီလပ်မြေ	US\$	၅.၇၂၉	၁၃.၀၃၅	- ၇.၃၀၆	- ၅၆%
		တန်	၆၈,၅၅၉	၁၆၉,၈၂၃	- ၁၀၁,၂၆၄	- ၆၀%

စဉ်	အကြောင်းအရာ	ရေတွက်ပုံ	ကာလတူ (မေလ ၆ ရက်နေ့ အထိ )			
			ယခုနှစ်	ယခင်နှစ်	ခြားနားချက်	
					ပမာဏ	%
၆	ဓာတ်မြေဩဇာ	US\$	၃၁.၇၅	၁၈.၃၈၄	၁၃.၃၆၆	၇၃%
		တန်	၅၉,၃၃၃	၈၆,၅၀၂	- ၂၇,၁၆၉	- ၃၁%
၇	ဂျုံစေ့	US\$	၅.၈၅	၆.၅၉၁	- ၀.၇၄၁	- ၁၁%
		တန်	၁၂,၆၁၉	၂၂,၈၇၃	- ၁၀,၂၅၄	- ၄၅%
၈	ဂျုံမှုန့်	US\$	၀.၂၉၉	၀.၁၉၁	၀.၁၀၈	၅၇%
		တန်	၄၉၅	၅၂၂	- ၂၇	- ၅%
၉	နို့ဆီ	US\$	၂.၀၂၂	၂.၀၂၁	၀.၀၀၁	၀%
		တန်	၁,၄၄၇	၁,၇၀၁	- ၂၅၄	- ၁၅%
၁၀	နို့စိမ်း	US\$	၄.၂၂၉	၄.၁၆၈	၀.၀၆၁	၁%
		တန်	၂,၉၄၆	၃,၂၉၇	- ၃၅၁	- ၁၁%
၁၁	နို့မှုန့်	US\$	၂.၈၇၈	၃.၂၄၆	- ၀.၃၆၈	- ၁၁%
		တန်	၇၄၀	၁,၄၇၃	- ၇၃၃	- ၅၀%

ရင်းမြစ်- Myantrade (စီးပွားရေးနှင့် ကူးသန်းရောင်းဝယ်ရေးဝန်ကြီးဌာန)

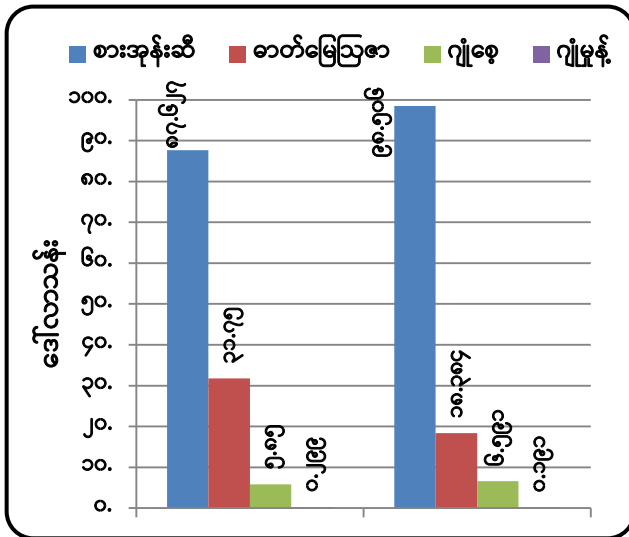

ရင်းမြစ်- Myantrade (စီးပွားရေးနှင့် ကူးသန်းရောင်းဝယ်ရေးဝန်ကြီးဌာန)

ပုံ(၁၀)။ သွင်းကုန်တန်ဖိုး နှိုင်းယှဉ်ပြဂရပ်- ဒေါ်လာသန်း

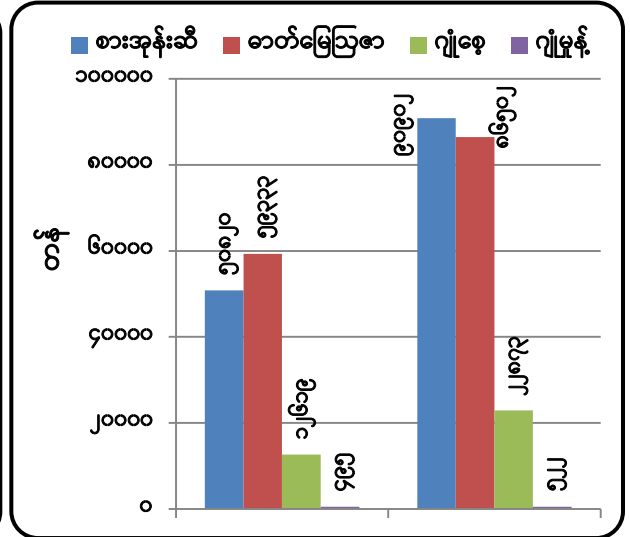

ရင်းမြစ်- Myantrade (စီးပွားရေးနှင့် ကူးသန်းရောင်းဝယ်ရေးဝန်ကြီးဌာန)

ပုံ(၁၁)။ သွင်းကုန်တန်ချိန် နှိုင်းယှဉ်ပြဂရပ်- တန်ချိန်

၂၇။ အခြားတင်သွင်းကုန်များဖြစ်သည့် နို့ဆီမှာ တန်ချိန် (၁,၄၄၇)၊ တန်ဖိုးဒေါ်လာ (၂.၀၂) သန်း၊ နို့စိမ်းမှာ တန်ချိန် (၂,၉၄၆)၊ တန်ဖိုးဒေါ်လာ (၄.၂၃) သန်းနှင့် နို့မှုန့်မှာ တန်ချိန် (၇၄၀)၊ တန်ဖိုးဒေါ်လာ (၂.၈၈) သန်း စီပါရှိခဲ့ကြောင်း သိရှိရပါသည်။

**နိဂုံး**

၂၈။ မြန်မာနိုင်ငံ၏ ပို့ကုန်တင်ပို့မှု (လယ်ယာထွက်ကုန်ပို့ကုန်အခြေအနေ၊ ပဲမျိုးစုံတင်ပို့နိုင်မှု) အခြေအနေနှင့် တင်သွင်းမှု (ကုန်ပစ္စည်းအုပ်စုအလိုက်တင်သွင်းမှု) အခြေအနေများအား သိရှိနိုင် ပါရန် ပြုစုတင်ပြအပ်ပါသည်။

လယ်ယာစီးပွားနှင့် ကုန်သွယ်မှုဌာနခွဲ