

စိုက်ပျိုးရေး၊ မွေးမြူရေးနှင့် ဆည်မြောင်းဝန်ကြီးဌာန

စီမံကိန်းဦးစီးဌာန

လယ်ယာစီးပွားနှင့် ကုန်သွယ်မှုဌာနခွဲ



မြန်မာ့လယ်ယာကဏ္ဍပို့ကုန်၊ သွင်းကုန်နှင့် ရေထွက်ပစ္စည်း

တင်ပို့မှုဆိုင်ရာအစီရင်ခံစာ (၂၀၂၃ ခုနှစ်၊ မတ်လ)



ရက်စွဲ ၂၇-၄-၂၀၂၃

စဉ်	မာတိကာ	စာမျက်နှာ
၁။	နိဒါန်း	၁
၂။	ရည်ရွယ်ချက်	၂
၃။	၅-နှစ်တာကာလအတွင်း ပို့ကုန်အုပ်စုအလိုက် တင်ပို့မှုနှိုင်းယှဉ်ချက်	၂
၄။	၂၀၂၂ ခုနှစ်၊ ဧပြီလ(၁) ရက် မှ ၂၀၂၃ ခုနှစ်၊ မတ်လ(၃၁) ရက်ထိပို့ကုန်တင်ပို့မှု အခြေအနေ	၃
၅။	၂၀၂၂ ခုနှစ်၊ ဧပြီလ(၁) ရက် မှ ၂၀၂၃ ခုနှစ်၊ မတ်လ(၃၁) ရက်ထိ လယ်ယာကဏ္ဍ ပို့ကုန်တင်ပို့မှု အခြေအနေ	၃-၄
၆။	၂၀၂၂ ခုနှစ်၊ ဧပြီလ(၁) ရက် မှ ၂၀၂၃ ခုနှစ်၊ မတ်လ(၃၁) ရက်ထိလယ်ယာထွက် ပစ္စည်း တင်ပို့မှု	၄
၇။	ဆန်နှင့်ဆန်ကွဲ	၅-၇
၈။	ပဲအမျိုးမျိုး	၈-၁၁
၉။	ပြောင်း	၁၁-၁၂
၁၀။	ရာဘာစိမ်း	၁၂-၁၃
၁၁။	နှမ်း	၁၄
၁၂။	ရေထွက်ပစ္စည်း ရောင်းချမှု အခြေအနေ	၁၅
၁၃။	(၅) နှစ်တာကာလအတွင်း ပြည်ပမှသွင်းကုန်တင်သွင်းမှုနှိုင်းယှဉ်ချက်	၁၆
၁၄။	၂၀၂၂ ခုနှစ်၊ ဧပြီလ(၁) ရက် မှ ၂၀၂၃ ခုနှစ်၊ မတ်လ(၃၁) ရက်ထိ သွင်းကုန် တင်သွင်းမှု အခြေအနေ	၁၆
၁၅။	လယ်ယာကဏ္ဍသွင်းကုန်ပစ္စည်းများ၏ တင်သွင်းမှုအခြေအနေ	၁၆-၁၈
၁၆။	သွင်းကုန်အုပ်စုအလိုက် တင်သွင်းမှုအား ယခင်နှစ်ကာလတူနှင့်နှိုင်းယှဉ်ချက်	၁၈-၁၉
၁၇။	သုံးသပ်ချက်	၁၉-၂၁
၁၈။	နိဂုံး	၂၁
၁၉။	နောက်ဆက်တွဲဇယားများ	

မြန်မာ့လယ်ယာကဏ္ဍပို့ကုန်နှင့် သွင်းကုန်ဆိုင်ရာ အစီရင်ခံစာ

(၂၀၂၃ ခုနှစ်၊ မတ်လ)

နိဒါန်း

၁။ မြန်မာ့စိုက်ပျိုးရေးကဏ္ဍသည် ပြည်တွင်းအလုပ်အကိုင်ရရှိမှု၊ ပြည်ပပို့ကုန်တင်ပို့မှုနှင့် ပြည်တွင်းအသားတင်ကုန်ထုတ်လုပ်မှုတို့တွင် အဓိကအစိတ်အပိုင်းတစ်ခုအဖြစ် ပါဝင်နေရာ နိုင်ငံ၏စီးပွားရေးဖွံ့ဖြိုးတိုးတက်မှုတွင် အရေးပါသောအခန်းကဏ္ဍမှ ပါဝင်လျက်ရှိသည်။

၂။ စီးပွားရေးနှင့် ကူးသန်းရောင်းဝယ်ရေးဝန်ကြီးဌာနက ထုတ်ပြန်သော အချက်အလက်များအရ ၂၀၁၂-၂၀၁၃ ဘဏ္ဍာနှစ်မှ ၂၀၂၀-၂၀၂၁ ဘဏ္ဍာနှစ်ထိ (၁၀) နှစ်တာ ကာလအတွင်း နိုင်ငံ၏ ပို့ကုန်အမယ်အုပ်စု (၇) ခုအနက် လယ်ယာထွက်ပစ္စည်းတင်ပို့မှုမှ နိုင်ငံခြားဝင်ငွေဒုတိယ အများဆုံး ရရှိနေသည်ကို တွေ့ရှိရသည်။ (နောက်ဆက်တွဲဇယား-က၊ ပုံ-၁)

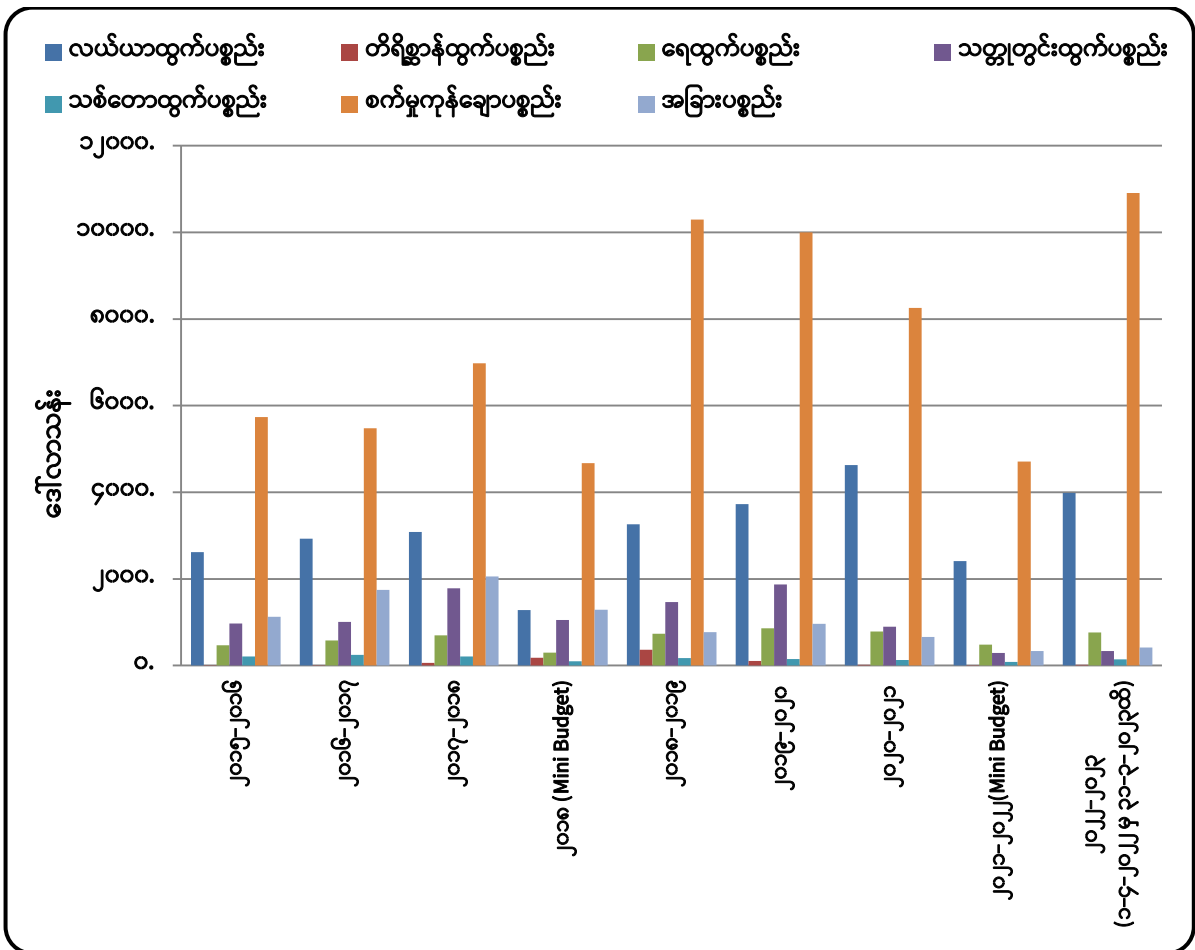

ရင်းမြစ်- Myantrade (စီးပွားရေးနှင့် ကူးသန်းရောင်းဝယ်ရေးဝန်ကြီးဌာန)
 ပုံ (၁)။ ၂၀၁၅-၁၆ မှ ၂၀၂၂-၂၃ (၁-၄-၂၀၂၂ မှ ၃၁-၃-၂၀၂၃) ထိ ကုန်စည်အုပ်စုအလိုက် ပို့ကုန်တန်ဖိုး

ရည်ရွယ်ချက်

၃။ လယ်ယာကဏ္ဍပို့ကုန်ဆိုင်ရာ ကိန်းဂဏန်းအချက်အလက်များနှင့် စာရင်းဇယားများအား အချိန်နှင့်တပြေးညီ သိရှိနိုင်စေရန်၊ မူဝါဒချမှတ်ခြင်းနှင့် သုတေသနစာတမ်းများ ပြုစုခြင်းတို့ အတွက် အထောက်အကူပြုစေရန်ရည်ရွယ်ပါသည်။

၅-နှစ်တာကာလအတွင်း ပို့ကုန်အုပ်စုအလိုက် တင်ပို့မှုနှိုင်းယှဉ်ချက်

၄။ ပြီးခဲ့သည့် (၅) နှစ်တာကာလအတွင်း ၂၀၁၆-၂၀၁၇ ဘဏ္ဍာနှစ်တွင် မြန်မာနိုင်ငံ၏ ပြည်ပ ပို့ကုန်တန်ဖိုးစုစုပေါင်း အမေရိကန်ဒေါ်လာ (၁၁,၉၉၈.၅၅) သန်းရှိသည့်အနက် လယ်ယာထွက် ကုန် အနေဖြင့် (၂,၉၂၈.၁) သန်းရှိခဲ့သည်ကိုတွေ့ရပြီး၊ ၂၀၂၀-၂၀၂၁ ဘဏ္ဍာနှစ်တွင် ပြည်ပပို့ကုန် တန်ဖိုးစုစုပေါင်း အမေရိကန်ဒေါ်လာ (၁၅,၃၆၃.၂၈) သန်းတွင် လယ်ယာထွက်ကုန် အနေဖြင့် (၄,၆၂၄.၂) သန်းရှိခဲ့ပါသည်။ (နောက်ဆက်တွဲဇယား-က)။ လယ်ယာထွက်ကုန်ပါဝင်မှုမှာ ရာခိုင်နှုန်းအားဖြင့် ၂၀၁၆-၂၀၁၇ ဘဏ္ဍာနှစ်တွင်(၂၄%)၊ ၂၀၂၀-၂၀၂၁ ဘဏ္ဍာနှစ် တွင် (၃၀%) ရှိခဲ့သောကြောင့် ပါဝင်မှုရာခိုင်နှုန်း (၆%) တိုးမြှင့်လာခဲ့ပါသည်။ (ဇယား-၁)

၅။ သို့ဖြစ်၍ ၂၀၁၆-၁၇ မှ ၂၀၂၀-၂၁ ထိ (၅) နှစ်တာကာလအတွင်း စုစုပေါင်း ပို့ကုန်တန်ဖိုးမှာ ပမာဏအားဖြင့် အမေရိကန်ဒေါ်လာ (၃,၃၃၆.၇၄) သန်း နှင့် လယ်ယာထွက်ကုန် ပို့ကုန်တန်ဖိုးမှာ ဒေါ်လာ (၁,၆၉၆.၁)သန်း တိုးတက်ရရှိခဲ့သည်။ (နောက်ဆက်တွဲဇယား-က)

ဇယား (၁) - ပို့ကုန်အုပ်စုအလိုက် ပို့ကုန်တန်ဖိုးပါဝင်မှုရာခိုင်နှုန်းအခြေပြဇယား

ပါဝင်မှုရာခိုင်နှုန်း

စဉ်	အကြောင်းအရာ	၂၀၁၅-၂၀၁၆	၂၀၁၆-၂၀၁၇	၂၀၁၇-၂၀၁၈	၂၀၁၈ (Mini budget)	၂၀၁၉-၂၀၂၀	၂၀၂၀-၂၀၂၁	၂၀၂၀-၂၀၂၁ (Mini Budget) (အောက်မှဖတ်)	၂၀၂၁-၂၀၂၃ (၁-၄-၂၀၂၂) မှ (၃၀-၃-၂၀၂၃) ထိ	
၁	လယ်ယာထွက်ပစ္စည်း	၂၃%	၂၄%	၂၁%	၁၄%	၁၉%	၂၁%	၃၀%	၂၉%	၂၄%
၂	တိရိစ္ဆာန်ထွက်ပစ္စည်း	၀.၁%	၀.၁%	၀.၄%	၂%	၂%	၁%	၀.၁%	၀.၀၆%	၀.၁%
၃	ရေထွက်ပစ္စည်း	၄%	၅%	၅%	၃%	၄%	၅%	၅%	၆%	၅%
၄	သတ္တုတွင်းထွက်ပစ္စည်း	၉%	၈%	၁၂%	၁၂%	၉%	၁၁%	၆%	၃%	၂%
၅	သစ်တောထွက်ပစ္စည်း	၂%	၂%	၁%	၁%	၁%	၁%	၁%	၁%	၁%
၆	စက်မှုကုန်ချောပစ္စည်း	၅၁%	၄၆%	၄၇%	၅၃%	၆၀%	၅၆%	၅၇%	၅၇%	၆၆%
၇	အခြားပစ္စည်း	၁၀%	၁၅%	၁၄%	၁၅%	၅%	၅%	၄%	၄%	၃%
	စုစုပေါင်း	၁၀၀%	၁၀၀%	၁၀၀%	၁၀၀%	၁၀၀%	၁၀၀%	၁၀၀%	၁၀၀%	၁၀၀%

ရင်းမြစ်- Myantrade (စီးပွားရေးနှင့် ကူးသန်းရောင်းဝယ်ရေးဝန်ကြီးဌာန)

၂၀၂၂ ခုနှစ်၊ ဧပြီလ(၁) ရက် မှ ၂၀၂၃ ခုနှစ်၊ မတ်လ(၃၁) ရက်ထိ ပို့ကုန်တင်ပို့မှုအခြေအနေ

၆။ အစီရင်ခံကာလဖြစ်သော (၁-၄-၂၀၂၂ ရက် မှ ၃၁-၃-၂၀၂၃ ရက် ထိ) ပို့ကုန်တင်ပို့စုစုပေါင်း ဒေါ်လာသန်း (၁၆,၅၇၅.၃၃) တွင် လယ်ယာထွက်ပစ္စည်း ဒေါ်လာ(၃,၉၈၇.၈၉) သန်း၊ တိရစ္ဆာန်ထွက် ဒေါ်လာ(၂၀.၄၉) သန်း၊ ရေထွက် ဒေါ်လာ(၇၆၅.၉၅) သန်း၊ သတ္တုတွင်းထွက် ဒေါ်လာ (၃၃၇.၇၉)သန်း၊ သစ်တောထွက် ဒေါ်လာ(၁၃၉.၄၀)သန်း၊ စက်မှုကုန်ချောဒေါ်လာ (၁၀,၉၀၆.၇၁) သန်းနှင့် အခြား ဒေါ်လာ(၄၁၇.၀၈) သန်းပါဝင်ခဲ့ပါသည်။ နောက်ဆက်တွဲဇယား(က)

၂၀၂၂ ခုနှစ်၊ ဧပြီလ(၁) ရက်မှ ၂၀၂၃ ခုနှစ်၊ မတ်လ(၃၁) ရက်ထိ လယ်ယာကဏ္ဍ ပို့ကုန်တင်ပို့မှု အခြေအနေ

၇။ လယ်ယာထွက်ပစ္စည်းတင်ပို့မှုတွင် လယ်ယာကဏ္ဍတင်ပို့မှုအနေဖြင့် စုစုပေါင်း ဒေါ်လာ (၄,၇၇၄.၃၅) သန်း တင်ပို့နိုင်ခဲ့ပြီး လယ်ယာထွက်ပစ္စည်း (၃,၉၈၇.၉) သန်း၊ ရေထွက်ပစ္စည်း (၇၆၅.၉၅) သန်းနှင့် တိရစ္ဆာန်ထွက်ပစ္စည်း (၂၀.၅) သန်း ပါဝင်ခဲ့သည်ကို တွေ့ရသည်။ ဇယား (၂)

ဇယား (၂) - လယ်ယာထွက်ကုန်ပစ္စည်း ပို့ကုန်တင်ပို့နိုင်မှုအခြေပြဇယား

ဒေါ်လာသန်း

စဉ်	အကြောင်းအရာ	ရေတွက်ပုံ	ကာလတူ (၂၀၂၂ ခုနှစ်၊ ဧပြီ ၁ ရက်မှ ၂၀၂၃ ခုနှစ်၊ မတ်လ(၃၁) ရက်ထိ)			
			ယခုနှစ် ၂၀၂၂-၂၀၂၃	ယခင်နှစ် ၂၀၂၁-၂၀၂၂	ခြားနားချက်	
					ပမာဏ	%
	လယ်ယာ+တိရစ္ဆာန်+ရေထွက်	US\$	၄,၇၇၄.၃၅	၄,၉၃၆.၄၁	-၁၆၂.၀၆	-၃ %
	လယ်ယာထွက်ပစ္စည်း	US\$	၃,၉၈၇.၈၉	၄,၁၀၃.၇၇	-၁၁၅.၈၇	-၂.၈၂ %
၁	ဆန်နှင့်ဆန်ကွဲ	US\$	၈၁၀.၁၃	၇၁၅.၉၈	၉၄.၁၅	၁၃.၁၅ %
		တန်ချိန်	၂,၁၆၈,၉၈၅.၇၉	၂,၁၃၂,၂၅၉.၂၃	၃၆,၇၂၆.၅၆	၁.၇၂ %
	(က) ဆန်	US\$	၅၀၆.၈၈	၄၅၉.၈၉	၄၆.၉၉	၁၀.၂၂ %
		တန်ချိန်	၁,၂၉၉,၄၅၀.၈၃	၁,၃၀၄,၅၀၇.၃၅	-၅,၀၅၆.၅၂	-၀.၃၉ %
	(ခ) ဆန်ကွဲ	US\$	၃၀၃.၂၅	၂၅၆.၀၉	၄၇.၁၆	၁၈.၄၂ %
		တန်ချိန်	၈၆၉,၅၃၄.၉၆	၈၂၇,၇၅၁.၈၈	၄၁,၇၈၃.၀၈	၅.၀၅ %
၂	ပဲအမျိုးမျိုး	US\$	၁,၄၇၀.၆၆	၁,၅၉၄.၈၅	-၁၂၄.၁၉	-၇.၇၉ %
		တန်ချိန်	၁,၉၁၉,၁၅၆.၁	၂,၁၄၅,၆၇၉.၁၆	-၂၂၆,၅၂၃.၀၆	-၁၀.၅၆ %
၃	ပြောင်း	US\$	၅၉၃.၀၃	၅၇၃.၀၇	၁၉.၉၆	၃.၄၈ %
		တန်ချိန်	၁,၉၂၁,၇၁၅.၁၈	၂,၄၁၄,၆၆၄.၆၉	-၄၉၂,၉၄၉.၅၁	-၂၀.၄၁ %

စဉ်	အကြောင်းအရာ	ရေတွက်ပုံ	ကာလတူ (၂၀၂၂ ခုနှစ်၊ ဧပြီ ၁ ရက်မှ ၂၀၂၃ ခုနှစ်၊ မတ်လ(၃၁) ရက်ထိ)			
			ယခုနှစ် ၂၀၂၂-၂၀၂၃	ယခင်နှစ် ၂၀၂၁-၂၀၂၂	ခြားနားချက်	
					ပမာဏ	%
၄	နှမ်း	US\$	၁၃၂.၅၇	၂၄၈.၇	-၁၁၆.၁၃	-၄၆.၆၉ %
		တန်ချိန်	၁၀၀,၀၆၅.၀၉	၁၉၇,၁၁၇.၁၉	-၉၇,၀၅၂.၁	-၄၉.၂၄ %
၅	ရော်ဘာစိမ်း	US\$	၃၂၂.၁၉	၄၅၈.၅၈	-၁၃၆.၃၉	-၂၉.၇၄ %
		တန်ချိန်	၂၃၉,၃၉၄.၆၅	၃၁၅,၁၀၀.၇၈	-၇၅,၇၀၆.၁၃	-၂၄.၀၃ %
၆	အခြားသီးနှံ	US\$	၆၅၉.၃၂	၅၁၂.၅၉	၁၄၆.၇၃	၂၉ %
တိရစ္ဆာန်ထွက်ပစ္စည်း		US\$	၂၀.၅	၈.၁၃	၁၂.၃၇	၁၅၂.၁၄ %
ရေထွက်ပစ္စည်း		US\$	၇၆၅.၉၅	၈၂၄.၅၁	-၅၈.၅၆	-၇.၁၀ %

ရင်းမြစ်- Myantrade (စီးပွားရေးနှင့် ကူးသန်းရောင်းဝယ်ရေးဝန်ကြီးဌာန)

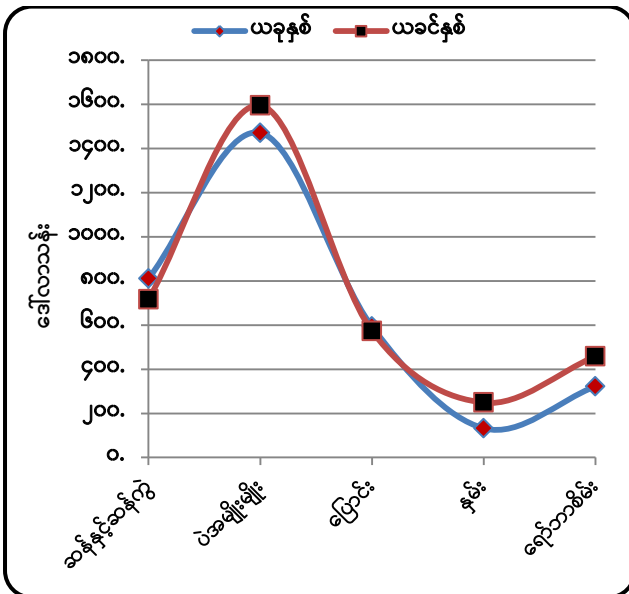

ရင်းမြစ်- Myantrade (စီးပွားရေးနှင့် ကူးသန်းရောင်းဝယ်ရေးဝန်ကြီးဌာန)
ပုံ (၃)။ ပို့ကုန်တန်ဖိုး နှိုင်းယှဉ်ပြဂရပ်

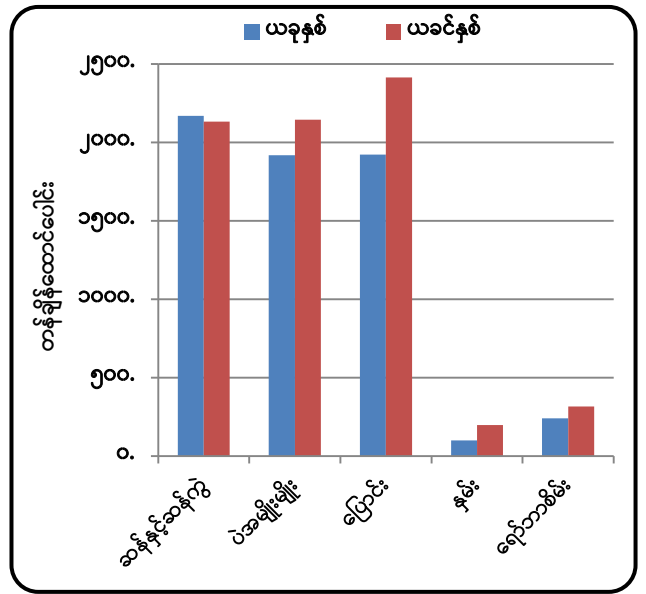

ရင်းမြစ်- Myantrade (စီးပွားရေးနှင့် ကူးသန်းရောင်းဝယ်ရေးဝန်ကြီးဌာန)
ပုံ (၄)။ ပို့ကုန်တန်ချိန် နှိုင်းယှဉ်ပြဂရပ်

၂၀၂၂ ခုနှစ်၊ ဧပြီလ(၁) ရက် မှ ၂၀၂၃ ခုနှစ်၊ မတ်လ(၃၁) ရက်ထိ လယ်ယာထွက်ပစ္စည်းတင်ပို့မှု

၈။ လယ်ယာထွက်ပစ္စည်းတင်ပို့မှု (၃,၉၈၇.၈၉) သန်းတွင် ဆန်နှင့် ဆန်ကွဲမှာ တန်ဘိုး (၈၁၀.၁၃) သန်း၊ တန်ချိန် (၂,၁၆၈,၉၈၅.၇၉)၊ ပဲအမျိုးမျိုးမှာ တန်ဘိုး (၁,၄၇၀.၆၆)သန်း၊ တန်ချိန် (၁,၉၁၉,၁၅၆.၁၀)၊ ပြောင်းမှာ တန်ဘိုး (၅၉၃.၀၃)သန်း၊ တန်ချိန် (၁,၉၂၁,၇၁၅.၁၈)၊ ရာဘာစိမ်းမှာ တန်ဘိုး (၃၂၂.၁၉)သန်း၊ တန်ချိန်(၂၃၉,၃၉၄.၆၅)သန်းနှင့် ဆီထွက်သီးနှံဖြစ်သော နှမ်းမှာ တန်ဘိုး (၁၃၂.၅၇)သန်း၊ တန်ချိန် (၁၀၀,၀၆၅.၀၉) ပါဝင်ခဲ့ပြီး အခြားသီးနှံ (၅,၆၉၆.၂၂) သန်း ပါဝင်သည်ကို တွေ့ရှိရပါသည်။(ဇယား- ၂၊ ပုံ ၃၊ ၄)

ဆန်နှင့် ဆန်ကွဲ

၉။ (၁-၄-၂၀၂၂ မှ ၃-၃-၂၀၂၃ ထိ) လယ်ယာထွက်ပစ္စည်းတင်ပို့မှု စုစုပေါင်း (၃,၉၈၇.၉) သန်းတွင် ဆန်နှင့် ဆန်ကွဲ တင်ပို့မှုအနေဖြင့် တန်ဘိုး(၈၁၀.၁၃)သန်း၊ တန်ချိန် (၂,၁၆၈,၉၈၅.၇၉) ဖြင့် တန်ချိန်အများဆုံးတင်ပို့ခဲ့ပါသည်။ (ပုံ-၅)

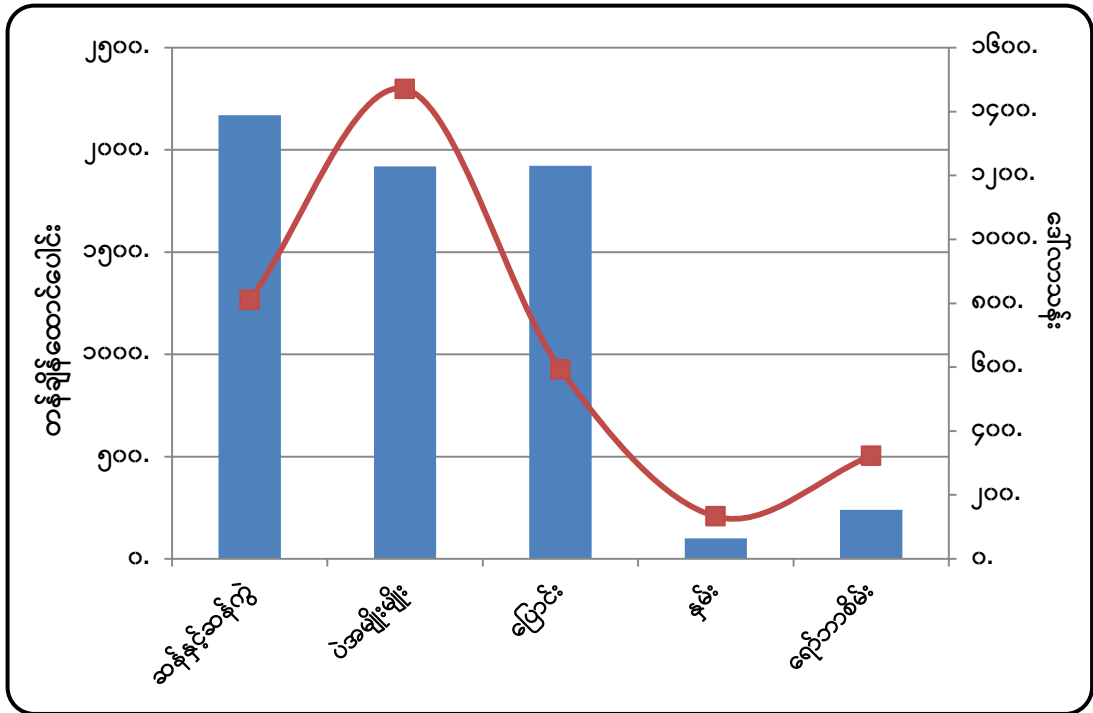

ရင်းမြစ်- Myantrade (စီးပွားရေးနှင့် ကူးသန်းရောင်းဝယ်ရေးဝန်ကြီးဌာန)
ပုံ (၅)။ (၁-၄-၂၀၂၂ မှ ၃-၃-၂၀၂၃ ထိ) လယ်ယာထွက်ပစ္စည်းတင်ပို့မှု

၁၀။ ဆန်တင်ပို့မှုအနေဖြင့် ယခုအပတ်(၃-၃-၂၀၂၃)တွင် ပင်လယ်ရေကြောင်းမှ တန်ချိန် (၁) သောင်းခွဲခန့် နှင့် နယ်စပ်မှ (၂၃) တန် တင်ပို့ခဲ့ပြီး ယခင်အပတ် (၂၄-၃-၂၀၂၃) ထက် တန်ချိန် (၆)ထောင် ကျော်လျော့နည်းခဲ့ကြောင်း၊ ပင်လယ်ရေကြောင်းမှ ဆန်တန်ချိန် (၆) ထောင်ကျော်၊ တန်ဖိုး ကန်ဒေါ်လာ (၂) သန်းကျော်လျော့နည်းခဲ့ပြီး ထိုသို့လျော့နည်းခြင်းမှာ ဖိလစ်ပိုင်၊ တရုတ်၊ စပိန်၊ UK၊ အီလန်၊ ပိုလန်၊ လက်ဘနွန်၊ လစ်သူယေးနီးယားစသည့်နိုင်ငံများသို့ တင်ပို့မှုလျော့နည်း ခဲ့ခြင်းကြောင့် ဖြစ်ပါသည်။

၁၁။ ဆန်ကွဲတင်ပို့မှုအနေဖြင့် တန်ချိန်(၁)သောင်းကျော်၊ တန်ဖိုး ကန်ဒေါ်လာ (၅)သန်းခန့်ရှိပြီး ယခင်အပတ်ထက် စုစုပေါင်းဆန်ကွဲတန်ချိန် (၁၆၀၀)ကျော်လျော့နည်း ပါသည်။ ယခုအပတ်တွင် ပင်လယ်ရေကြောင်းမှ ဘယ်လဂျီယံ၊ တရုတ်၊ နယ်သာလန်အပါအဝင် နိုင်ငံပေါင်း (၉)နိုင်ငံသို့ တင်ပို့ခဲ့ပြီး ယခင်အပတ်ထက် တရုတ်သို့တင်ပို့မှုလျော့နည်းခဲ့ခြင်းနှင့် နယ်စပ်တင်ပို့မှုတွင် မူဆယ် နှင့် ချင်းရွှေဟော်စခန်းတို့မှ တင်ပို့မှုလျော့နည်းခဲ့ခြင်းဖြစ်ပါသည်။ ၂၀၂၃ ခုနှစ် မတ်လ(၁)ရက် နေ့မှစ၍ နယ်စပ်ကုန်သွယ်ရေးစခန်းများမှတစ်ဆင့် ဆန်နှင့် ဆန်ထွက်ပစ္စည်းများ တင်ပို့မှုမှရရှိ

သည့် နိုင်ငံခြားသုံးငွေများ၏ (၆၅%)ကို ဗဟိုဘဏ်၏ ညွှန်ကြားချက်များနှင့်အညီ သတ်မှတ်လဲလှယ်သွားရန်နှင့် ကျန် (၃၅%)ကို ပို့ကုန်သုံးစွဲသူမှ သုံးစွဲခွင့်ပြုရန် ညွှန်ကြားချက် ထုတ်ပြန်ပြီး သည့် မတ်လ(၁) ရက်မှ (၃၁) ရက်အတွင်း နယ်စပ်မှဆန်တင်ပို့မှုအနေဖြင့် မူဆယ်စခန်းမှ တန်ချိန်(၅၀)တန်၊ လွယ်ဂျယ်စခန်းမှ တန်ချိန် (၈၅.၅) တန်၊ ကျိုင်းတုံစခန်းမှ တန်ချိန်(၂၃)တန်၊ ဆန်ကွဲတင်ပို့မှုတွင် မူဆယ်စခန်းမှ တန်ချိန်(၆၆၆)တန်၊ လွယ်ဂျယ်စခန်းမှ တန်ချိန် (၆၆)တန်နှင့် ချင်းရွှေဟော်မှ တန်ချိန် (၅,၉၂၆) တန် တင်ပို့ခဲ့ပါသည်။ (၂၇-၃-၂၀၂၃ မှ ၃၁-၃-၂၀၂၃)ရက်နေ့အတွင်း ရန်ကုန်ဝါးတမ်းဈေးကွက်တွင် ဆန်အဝင်ပုံမှန် ရှိသော်လည်း အရောင်းအဝယ်အေးနေကြောင်း၊ နယ်ဈေးကွက်များတွင် စပါးဈေးများပြန်လည် မြင့်တက်လာကြောင်းသိရှိရပါသည်။

ဇယား (၃) - ပြည်တွင်းဧည့်မထဆန်(မိုး)ဈေးနှုန်းများ

တစ်တင်းခွဲ (၁၀၈ပေါင်)/ကျပ်

စဉ်	ဈေးကွက်	ယခုအပတ် (၃၁-၃-၂၀၂၃)	ယခင်အပတ် (၂၄-၃-၂၀၂၃)	ခြားနားချက်	%
၁	လှိုင်ကော်	၈၀,၀၀၀	၈၀,၀၀၀		
၂	ဘားအံ	၄၉,၀၀၀	၄၉,၀၀၀		
၃	မြိတ်	၆၃,၀၀၀	၆၁,၀၀၀	၂,၀၀၀	၃%
၄	ပဲခူး	၅၄,၀၀၀	၅၄,၀၀၀		
၅	ပြည်	၅၂,၀၀၀	၅၂,၀၀၀		
၆	မကွေး	၆၀,၀၀၀	၆၀,၀၀၀		
၇	မန္တလေး	၅၈,၀၀၀	၅၇,၀၀၀	၁၀၀၀	၂%
၈	နေပြည်တော်	၅၈,၅၀၀	၅၈,၅၀၀		
၉	ပျဉ်းမနား	၅၈,၅၀၀	၅၈,၅၀၀		
၁၀	မော်လမြိုင်	၅၆,၀၀၀	၅၆,၀၀၀		
၁၁	စစ်တွေ	၆၃,၀၀၀	၆၃,၀၀၀		
၁၂	သန်လျင်	၅၂,၀၀၀	၅၂,၀၀၀		
၁၃	တောင်ကြီး	၆၀,၀၀၀	၆၀,၀၀၀		
၁၄	လားရှိုး	၅၅,၀၀၀	၅၂,၀၀၀	၃,၀၀၀	၆%
၁၅	ကျိုင်းတုံ	၆၈,၀၀၀	၆၇,၀၀၀	၁,၀၀၀	၁%
၁၆	ပုသိမ်	၅၆,၀၀၀	၅၄,၀၀၀	၂,၀၀၀	၄%

ရင်းမြစ်- Myantrade (စီးပွားရေးနှင့် ကူးသန်းရောင်းဝယ်ရေးဝန်ကြီးဌာန)

၁၂။ အာရှဆန်ဈေးကွက်အနေဖြင့် အာရှဒေသတွင်း ဆန်တင်ပို့သည့်နိုင်ငံများဖြစ်သည့် ထိုင်းနှင့် အိန္ဒိယနိုင်ငံတို့တွင် နိုင်ငံသုံးငွေတန်ဖိုး ကျဆင်းလာသဖြင့် ပို့ကုန်ဆန်ဈေးနှုန်းများပါ ကျဆင်းလာခဲ့ပြီး ဗီယက်နမ်တွင် တရုတ်နိုင်ငံ၏ဝယ်လိုအားကြောင့် ဆန်ဈေးမြင့်ခဲ့ရာ ဗီယက်နမ် ၅% ဆန်ဈေးသည် ယခင်အပတ်ထက် တစ်တန်လျှင် (၄၄၀-၄၄၅) ဒေါ်လာရှိခဲ့ရာမှ ယခုတစ်ပတ်တွင် (၄၅၀) ဒေါ်လာ သို့ မြင့်တက်ခဲ့ကြောင်း၊ အိန္ဒိယနိုင်ငံတွင် ၅% ပေါင်းဆန်ဈေးသည် ယခင်အပတ်ထက် တစ်တန်လျှင် (၃၈၅-၃၉၀) ဒေါ်လာရှိခဲ့ရာမှ ယခုတစ်ပတ်တွင် (၃၈၂-၃၈၇) ဒေါ်လာ သို့ ကျဆင်းခဲ့ကြောင်း၊ ရူပီးငွေ တန်ဖိုးကျဆင်းသဖြင့် ပြည်တင်ပို့သည့် ဆန်ဈေးနှုန်းပါကျဆင်းခဲ့ရပြီး အာဖရိကနိုင်ငံများဆီကလည်း ဝယ်ယူမှုနည်းနေကြောင်း၊ ထိုင်းနိုင်ငံတွင်လည်း ၅% ဆန်ဈေးသည် တစ်တန်ကို (၄၆၀) ဒေါ်လာ မှ ယခုတစ်တွင် (၄၅၅) ဒေါ်လာသို့ကျဆင်းခဲ့ကြောင်း နှင့် ၂၀၂၃ ခုနှစ် မတ်လတွင် ကမ္ဘာ့ဆန်လက်ကျန်မှာ တန်ချိန် (၁၇၃.၃၂၅) သန်း ဖြစ်ကြောင်း သိရှိရပါသည်။

ဇယား (၄) - ပြည်ပတွင်ဖြစ်ပေါ်နေသောဆန်ဈေးနှုန်းများ

တန်/ဒေါ်လာ

စဉ်	နိုင်ငံ	အမျိုးအစား	၂၀-၃-၂၀၂၃	၃-၄-၂၀၂၃
(က)	ထိုင်း	ဆန်ဖြူ ၁၀၀ %	၄၉၂	၅၀၅
		ဆန်ဖြူ ၅ %	၄၇၇	၄၉၀
		ဆန်ဖြူ ၂၅ %	၄၆၈	၄၇၉
		ပေါင်းဆန် ၁၀၀ %	၄၈၆	၄၉၉
(ခ)	ဗီယက်နမ်	ဆန်ဖြူ ၅ %	၄၄၈	၄၆၈
		ဆန်ဖြူ ၂၅ %	၄၂၈	၄၄၈
(ဂ)	ပါကစ္စတန်	ဆန်ဖြူ ၅ %	၄၅၃	၄၅၃
		ဆန်ဖြူ ၂၅ %	၄၂၈	၄၂၈
(ဃ)	အိန္ဒိယ	ဆန်ဖြူ ၂၅ %	၄၁၇	၄၁၇
		ဆန်ဖြူ ၁၀၀ %	-	-

ရင်းမြစ်- Myantrade (စီးပွားရေးနှင့် ကူးသန်းရောင်းဝယ်ရေးဝန်ကြီးဌာန)

ပဲအမျိုးမျိုး

၁၃။ (၁-၄-၂၀၂၂ မှ ၃-၃-၂၀၂၃ထိ) ပဲအမျိုးမျိုးတင်ပို့မှုမှာ တန်ဘိုး ဒေါ်လာ (၁၄၇၀.၆၆)သန်း၊ တန်ချိန် (၁,၉၁၉,၁၅၆.၁)ရှိခဲ့ပြီး၊ မတ်ပဲ တန်ဘိုး ဒေါ်လာ(၃၅၁.၈)သန်း၊ တန်ချိန် (၆၄၉,၉၄၀.၂၃) ဖြင့် အများဆုံး၊ ပဲတီစိမ်း တန်ဘိုး ဒေါ်လာ(၄၈၉.၀၉)သန်း၊ တန်ချိန် (၆၉၁,၃၉၉.၂၉) ဖြင့် ဒုတိယအများဆုံးနှင့် ပဲစဉ်းငုံ တန်ဘိုး ဒေါ်လာ(၁၈၇.၃၉)သန်း၊ တန်ချိန် (၂၃၉,၅၃၇.၇၃) ဖြင့် တတိယအများဆုံးတင်ပို့ခဲ့သည်ကိုတွေ့ရသည်။ ဇယား(၅)၊ ပုံ (၆၊ ၇)

ဇယား (၅) - ပဲအမျိုးမျိုးတင်ပို့နိုင်မှုအခြေပြဇယား

အမေရိကန်ဒေါ်လာသန်း

စဉ်	အကြောင်းအရာ	ရေတွက်ပုံ	၂၀၂၁-၂၀၂၂ Mini Budget	ကာလတူ (၂၀၂၂ ခုနှစ်၊ ဧပြီ ၁ ရက်မှ ၂၀၂၃ ခုနှစ်၊ မတ်လ(၃၁) ရက်ထိ)			
				ယခုနှစ် (၂၀၂၂-၂၀၂၃)	ယခင်နှစ် (၂၀၂၁-၂၀၂၂)	ခြားနားချက်	
						ပမာဏ	%
	ပဲအမျိုးမျိုး	US\$	၈၃၀.၁၆	၁,၄၇၀.၆၆	၁,၅၅၄.၈၅	-၁၂၄.၁၉	-၈%
		တန်ချိန်	၁,၀၈၉,၆၆၇.၇၅	၁,၉၁၉,၁၅၆.၁	၂,၁၄၅,၆၇၉.၁၆	-၂၂၆,၅၂၃.၀၆	-၁၁%
၁	မတ်ပဲ	US\$	၂၈၇.၉၁	၅၃၁.၈	၆၀၆.၉၉	-၇၅.၁၉	-၁၂%
		တန်ချိန်	၃၇၁,၀၉၄.၉၀	၆၄၉,၉၄၀.၂၃	၈၀၁,၆၃၈.၂၃	-၁၅၁,၆၉၈.	-၁၉%
၂	ပဲတီစိမ်း	US\$	၂၉၆.၅၄	၄၈၉.၀၉	၅၅၅.၄၆	-၆၆.၃၇	-၁၂%
		တန်ချိန်	၃၈၃,၇၂၂.၃၂	၆၉၁,၃၉၉.၂၉	၇၃၄,၅၁၈.၅၆	-၄၃,၁၁၉.၂၇	-၆%
၃	ပဲစင်းငုံ	US\$	၈၄.၈၅	၁၈၇.၃၉	၁၆၃.၆၈	၂၃.၇၁	၁၄%
		တန်ချိန်	၁၂၆,၅၂၆.၃၄	၂၃၉,၅၃၇.၇၃	၂၄၄,၈၈၅.၉၈	-၅,၃၄၈.၂၅	-၂%
၄	ကုလားပဲ	US\$	၃.၉၂	၁၃.၁၄	၁၆.၆၁	-၃.၄၇	-၂၁%
		တန်ချိန်	၆,၁၃၀.၆၆	၁၈,၆၇၆.၈၆	၂၇,၃၈၃.၂၃	-၈,၇၀၆.၃၇	-၃၂%
၅	ပဲလွန်းဖြူ	US\$	၁၉.၄၀	၃၉.၉၉	၃၀.၉၇	၉.၀၂	၂၉%
		တန်ချိန်	၂၇,၃၆၅.၂၄	၆၃,၀၀၁.၇၉	၄၃,၃၉၄.၄၉	၁၉,၆၀၇.၃	၄၅%
၆	မြေထောက်ပဲ	US\$	၃၀.၀၀	၅၀.၃၁	၄၅.၁၅	၅.၁၆	၁၁%
		တန်ချိန်	၃၉,၈၃၉.၉၆	၅၉,၄၂၅.၇၁	၆၀,၉၇၀.၉၉	-၁,၅၄၅.၂၈	-၃%
၇	ထောပတ်ပဲ	US\$	၃.၉၁	၂၇.၀၂	၁၄.၉၂	၁၂.၁	၈၁%
		တန်ချိန်	၅,၇၀၉.၇၄	၃၃,၈၀၂.၉၈	၂၆,၀၆၉.၉၁	၇,၇၃၃.၀၇	၃၀%
၈	ပဲယင်း	US\$	၃၅.၄၃	၆၀.၇၇	၅၂.၆	၈.၁၇	၁၆%
		တန်ချိန်	၄၉,၉၅၁.၆၇	၈၄,၆၇၂.၆၁	၈၀,၉၄၁.၄၈	၃,၇၃၁.၁၃	၅%
၉	ပဲကြီး	US\$	၂.၂၆	၅.၅	၃.၄၆	၂.၀၄	၅၉%
		တန်ချိန်	၃,၄၂၈.၈၇	၇,၇၇၂.၉၅	၅,၅၁၂.၅၅	၂,၂၆၀.၄	၄၁%
၁၀	ပဲကတ္တီပါ (စွန်တာနီ/ပြာ)	US\$	၁.၅၈	၅.၃၃	၅.၃၁	၀.၀၂	၀%
		တန်ချိန်	၂,၃၆၄.၆၁	၈,၅၁၃.၈၆	၈,၃၈၀.၈၅	၁၃၃.၀၁	၂%
၁၁	ဘိုကိတ်ပဲ	US\$	၁၂.၂၉	၁၅.၈၅	၁၅.၃၁	၀.၅၄	၄%
		တန်ချိန်	၁၇,၂၆၉.၉၄	၂၁,၉၀၈.၈၅	၂၁,၀၅၆.၁၄	၈၅၂.၇၁	၄%
၁၂	ပဲပုတ်စေ့	US\$	၀.၃၀	၀.၂၁	၂.၈၅	-၂.၆၄	-၉၃%
		တန်ချိန်	၄၁၁.၀၀	၂၂၃.၅၁	၄,၅၂၁.၂၉	-၄,၂၉၇.၇၈	-၉၅%
၁၃	ပဲနီကြား	US\$	၀.၀၈	၂.၂၈	၂.၁၂	၀.၁၆	၈%
		တန်ချိန်	၁၉၅.၀၀	၅,၅၂၀.၃	၄,၈၇၇.	၆၄၃.၃	၁၃%
၁၄	နိုင်လွန်ပဲ	US\$	၀.၁၈	၀.၈၇	၀.၉၂	-၀.၀၅	-၅%
		တန်ချိန်	၂၁၆.၅၀	၁,၂၀၇.၄၁	၁,၁၀၆.၅၂	၁၀၀.၈၉	၉%
၁၅	မြေပဲဆံ	US\$	၅၀.၈၃	၄၀.၁၆	၇၆.၅၄	-၃၆.၃၈	-၄၈%
		တန်ချိန်	၅၄,၄၆၇.၇၂	၃၂,၀၄၆.၁၇	၇၈,၃၄၇.၄၅	-၄၆,၃၀၁.၂၈	-၅၉%
၁၆	အခြားပဲ	US\$	၀.၆၉	၀.၉၆	၁.၉၈	-၁.၀၂	-၅၂%
		တန်ချိန်	၉၇၃.၂၉	၁,၅၀၅.၈၄	၂,၀၇၄.၄၆	-၅၆၈.၆၂	-၂၇%

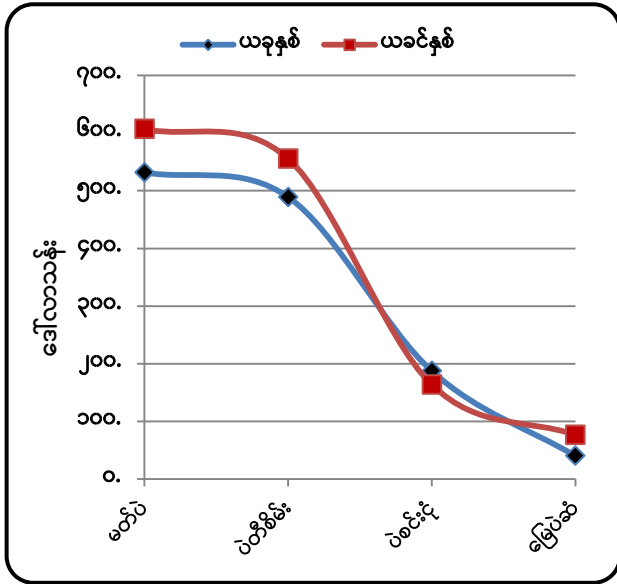

ရင်းမြစ်- Myantrade (စီးပွားရေးနှင့် ကူးသန်းရောင်းဝယ်ရေးဝန်ကြီးဌာန) ပုံ (၆)။ ပို့ကုန်တန်ဖိုး နှိုင်းယှဉ်ပြဂရပ်

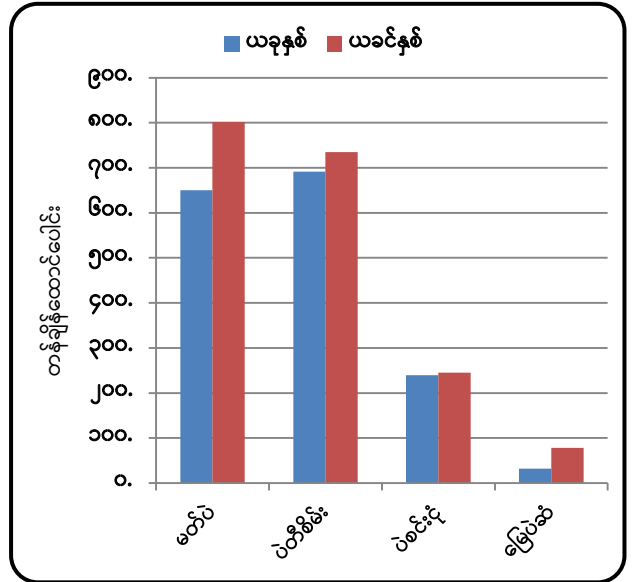

ရင်းမြစ်- Myantrade (စီးပွားရေးနှင့် ကူးသန်းရောင်းဝယ်ရေးဝန်ကြီးဌာန) ပုံ (၇)။ ပို့ကုန်တန်ချိန် နှိုင်းယှဉ်ပြဂရပ်

၁၄။ ပဲမျိုးစုံ တင်ပို့မှုအနေဖြင့် ယခုအပတ်တွင် တန်ချိန် (၅) သောင်းခွဲကျော်၊ တန်ဖိုး ဒေါ်လာ (၄၂) သန်းခန့်ရှိပြီး ယခင်အပတ်ထက် မတ်ပဲ၊ ပဲလွန်းဖြူ၊ ပဲတီစိမ်း၊ ထောပတ်ပဲ၊ ပဲကြီး၊ ပဲယင်းတို့ တင်ပို့မှုလျော့နည်းသဖြင့် စုစုပေါင်း ပဲမျိုးစုံတန်ချိန် (၅) ထောင်ကျော်၊ တန်ဖိုး ဒေါ်လာ (၃) သိန်းခွဲလျော့နည်းခဲ့ကြောင်း၊ ယင်အပတ်ထက် ပင်လယ်ရေကြောင်းမှ အိန္ဒိယသို့ မတ်ပဲတင်ပို့မှု လျော့နည်းခဲ့သော်လည်း ပဲစင်းငုံတင်ပို့မှုပိုမိုကြောင်းနှင့် တရုတ်သို့ ပဲတီစိမ်းတင်ပို့မှု လျော့နည်း ခဲ့ကြောင်းသိရှိရပါသည်။

၁၅။ (၂၈-၃-၂၀၂၃ မှ ၃၁-၃-၂၀၂၃) ရက်နေ့အတွင်း ပြည်တွင်းပဲမျိုးစုံဈေးကွက်အနေဖြင့် မတ်ပဲမှာ ဈေးဆက်တိုက်မြင့်တက်လျက်ရှိပြီး အိန္ဒိယနိုင်ငံတွင် ပြည်တွင်းမလုံလောက်မှုအပြင် ပြည်ပမှ အဝင်နည်းနေခြင်းကြောင့် ဈေးများမြင့်တက်နေခြင်းဖြစ်ကြောင်း၊ အိန္ဒိယနိုင်ငံတွင် မတ်ပဲဈေးမှာ တစ်လအတွင်း ၈% မှ ၁၀% ထိ ဈေးမြင့်လာကြောင်းနှင့် ပြည်တွင်းတွင်လည်း တစ်လအတွင်း ၅% မှ ၈% ထိ ဈေးမြင့်လာကြောင်း၊ ရန်ကုန်ဘုရင့်နောင်ဈေးကွက်တွင် မတ်ပဲ (FAQ/RC) တစ်တန် ကျပ် (၂,၀၆၀,၀၀၀) ကျော် ပေါက်ဈေးရှိပြီး တစ်တန် ကျပ်သိန်း(၅၀,၀၀၀) နီးပါး မြင့်တက်ခဲ့ပြီး ယခင်လနှင့်နှိုင်းယှဉ်ပါက တစ်တန်ကျပ် (၁၇၀,၀၀၀) နီးပါး မြင့်တက်လာ ကြောင်း၊ ပဲစင်းငုံနီမှာ ဈေးကွက်အတွင်း အရောင်းမရှိသလောက် ရှားပါးနေသော်လည်း အိန္ဒိယ နိုင်ငံ၏ ပဲအထွက်နှုန်း၊ လိုအပ်ချက်များကြောင့် ဈေးမြင့်တက်လျက်ရှိကြောင်းနှင့် ရန်ကုန် ဈေးကွက်တွင် ပဲစင်းငုံနီမှာတစ်တန် ကျပ်(၂,၃၈၀,၀၀၀)ကျော် ပေါက်ဈေးရှိပြီး တစ်တန် (၃၅,၀၀၀) ကျပ် ဈေးမြင့်လာကြောင်း သိရှိရပါသည်။

ဇယား (၆) - ပဲမျိုးစုံပြည်တွင်းဈေးနှုန်းများ

ကျပ်/တန်

၂၀၂၂	မတ်ပဲ	ပဲတီစိမ်း	ပဲစဉ်းငုံ	ကုလားပဲ
ဇန်နဝါရီ	၁,၂၄၈,၇၀၀	၁,၆၇၀,၀၀၀	၁,၂၀၂,၅၀၀	၁,၀၆၀,၀၀၀
ဖေဖော်ဝါရီ	၁,၃၀၀,၀၀၀	၁,၄၃၉,၁၀၀	၁,၂၃၀,၀၀၀	၁,၃၂၀,၀၀၀
မတ်	၁,၄၆၀,၀၀၀	၁,၆၃၅,၁၀၀	၁,၃၉၀,၀၀၀	၁,၃၀၁,၄၀၀
ဧပြီ	၁,၄၃၇,၄၀၀	၁,၆၆၄,၁၀၀	၁,၃၁၀,၀၀၀	၁,၄၆၀,၆၀၀
မေ	၁,၄၆၉,၇၀၀	၁,၆၃၅,၁၀၀	၁,၃၅၈,၇၅၀	၁,၆၃၅,၁၀၀
ဇွန်	၁,၅၂၁,၈၀၀	၁,၆၅၃,၅၀၀	၁,၂၇၇,၀၀၀	၁,၅၇၉,၉၀၀
ဇူလိုင်	၁,၆၂၂,၀၀၀	၁,၆၈၄,၁၀၀	၁,၄၄၇,၅၀၀	၁,၆၅၄,၁၀၀
ဩဂုတ်	၁,၈၉၀,၀၀၀	၁,၇၃၆,၁၀၀	၁,၉၄၀,၀၀၀	၂,၂၂၃,၄၀၀
စက်တင်ဘာ	၂,၀၃၆,၂၀၀	၂,၁၃၄,၃၀၀	၂,၁၃၀,၀၀၀	၂,၁၄၃,၄၀၀
အောက်တိုဘာ	၁,၇၁၂,၇၀၀	၁,၉၉၀,၃၀၀	၁,၉၄၀,၀၀၀	၂,၀၉၁,၃၀၀
နိုဝင်ဘာ	၁,၉၃၃,၂၀၀	၁,၈၃၉,၂၀၀	၁,၇၉၀,၀၀၀	၂,၀၀၀,၀၀၀
ဒီဇင်ဘာ	၁,၇၉၉,၀၀၀	၁,၈၀၆,၂၀၀	၁,၆၄၀,၀၀၀	၂,၁၆၁,၃၀၀
ပျမ်းမျှ	၁,၆၁၉,၀၅၈	၁,၇၄၀,၅၉၂	၁,၁၀၃,၈၉၆	၁,၅၅၈,၃၇၅
၂၀၂၃	မတ်ပဲ	ပဲတီစိမ်း	ပဲစဉ်းငုံ	ကုလားပဲ
ဇန်နဝါရီ	၁,၇၆၉,၄၀၀	၁,၉၅၀,၇၀၀	၁,၉၇၄,၀၀၀	၂,၀၉၁,၃၀၀
ဖေဖော်ဝါရီ	၁,၉၅၀,၇၀၀	၂,၃၉၇,၅၀၀	၂,၁၂၆,၅၀၀	၂,၀၄၂,၃၀၀
မတ်လ	၂,၀၆၄,၀၀၀	၂,၂၉၆,၅၀၀	၂,၃၁၅,၀၀၀	၂,၂၄၇,၅၀၀

ရင်းမြစ်- Myantrade (စီးပွားရေးနှင့် ကူးသန်းရောင်းဝယ်ရေးဝန်ကြီးဌာန)

ဇယား (၇) - နှစ်အလိုက်ဖြစ်ပေါ်ခဲ့သော ပဲမျိုးစုံတရုတ်နယ်စပ်မျက်နှာစာဈေး

ဒေါ်လာ/တန်

စဉ်	ပဲအမျိုးအစား	နှစ်အလိုက်ပျမ်းမျှဈေး						လက်ရှိဈေး
		၂၀၂၀		၂၀၂၁		၂၀၂၂		
		နိမ့်	မြင့်	နိမ့်	မြင့်	နိမ့်	မြင့်	၃-၄-၂၀၂၃
၁	မတ်ပဲ							၆၇၅
၂	ပဲတီစိမ်း	၈၁၇	၁၀၂၈	၆၉၃	၇၉၈	၆၅၀	၇၀၀	၈၆၀
၃	ပဲပုတ်	၄၇၆	၅၁၃	၄၈၃	၅၃၀	၄၈၅	၅၀၀	၉၅၂
၄	ပဲလွန်းဖြူ	၆၀၉	၆၆၀	၆၂၂	၄၆၀	၄၆၀	၆၂၈	၆၈၅

ရင်းမြစ်- Myantrade (စီးပွားရေးနှင့် ကူးသန်းရောင်းဝယ်ရေးဝန်ကြီးဌာန)

ပြောင်း

၁၆။ (၁-၄-၂၀၂၂ မှ ၃၁-၃-၂၀၂၃ထိ) ပြောင်းတင်ပို့မှုတွင် တန်ဘိုး (၅၉၃.၀၄)သန်း၊ တန်ချိန် (၁,၉၂၁,၇၁၅.၁၈) ပါဝင်ခဲ့သည်ကို တွေ့ရပြီး ပြောင်းကို ပင်လယ်ရေကြောင်းမှ ထိုင်း၊ ဖိလစ်ပိုင်၊ တရုတ်သို့တင်ပို့ခဲ့ပြီး ယခင်အပတ်ထက် ထိုင်းသို့တင်ပို့မှု တန်ချိန် (၅၀၀၀)ကျော်၊ တန်ဖိုး ကန်ဒေါ်လာ (၁) သန်းကျော်နှင့် မြဝတီနယ်စပ်မှ တန်ချိန် (၇၀၀၀) ကျော်၊ တန်ဖိုး ကန်ဒေါ်လာ (၂)သန်း လျော့နည်းခဲ့ကြောင်း၊ ထိုင်းနယ်စပ်မှ မြန်မာ့ပြောင်းအား နှစ်စဉ် ဖော်ဖော်ဝါရီ (၁) ရက်မှ ဩဂုတ်လ (၃၁) ရက်ထိ (၇)လကို အခွန်ကင်းလွတ်ခွင့်ဖြင့် တင်သွင်းပြီး ထိုင်းပြောင်းထွက်ရှိမည့် စက်တင်ဘာလ (၁) ရက်နောက်ပိုင်း အခွန် ၄၅% သတ်မှတ်ကောက်ခံသဖြင့် ထိုင်းနိုင်ငံသို့ အခွန်လွတ်စနစ်ဖြင့် တင်ပို့လျက်ရှိပြီး အရည်အသွေးပေါ်မူတည်၍ ပြောင်းဆံ တစ်ပိဿာ ကျပ် ၁,၂၀၀ မှ ၁,၂၂၀ ထိ ဈေးကွက်ရရှိကြောင်း သိရှိရပါသည်။

ဇယား (၈) - ပြည်တွင်းပြောင်းဈေးနှုန်းများ

စဉ်	တိုင်းဒေသကြီး/ ပြည်နယ်	ယခုအပတ် (၃၁-၃-၂၀၂၃)	ယခင်အပတ် (၂၄-၃-၂၀၂၃)
၁	ရန်ကုန်	၇၂၀,၀၀၀	၇၂၀,၀၀၀
၂	မန္တလေး	၆၂၇,၀၀၀	၆၂၇,၀၀၀
၃	ရှမ်း(တောင်)	၆၁၈,၀၀၀	၆၁၈,၀၀၀
၄	ရှမ်း (မြောက်)	၆၁၈,၈၀၀	၆၁၈,၈၀၀

ရင်းမြစ်- Myantrade (စီးပွားရေးနှင့် ကူးသန်းရောင်းဝယ်ရေးဝန်ကြီးဌာန)

ဇယား (၉) - နိုင်ငံအလိုက်ပြောင်းဈေးနှုန်းများ

တန်ဘိုး- USD

စဉ်	နိုင်ငံ	ယခုအပတ် (၃၁-၃-၂၀၂၃)	ယခင်အပတ် (၂၄-၃-၂၀၂၃)	ခြားနားချက်	
				USD	%
၁	အိန္ဒိယ	၂၇၉	၂၈၀	-၁	-၀.၂၇ %
၂	တရုတ်	၃၄၅	၃၄၅	-	-
၃	ပါကစ္စတန်	၂၅၇	၂၅၉	-၂	-၀.၅၈ %
၄	ဂျပန်	၂၆၀	၂၅၃	၇	၂.၇၁ %

ရင်းမြစ်- Myantrade (စီးပွားရေးနှင့် ကူးသန်းရောင်းဝယ်ရေးဝန်ကြီးဌာန)

ရာဘာစိမ်း

၁၇။ (၁-၄-၂၀၂၂ မှ ၃၁-၃-၂၀၂၃ထိ) ရာဘာစိမ်းတင်ပို့မှုအနေဖြင့် စုစုပေါင်း တန်ဘိုး (၃၂၂.၂) သန်း၊ တန်ချိန် (၂၃၉,၃၉၄.၆၅) သန်း ရှိပြီး ပင်လယ်ရေကြောင်းမှ တရုတ်၊ မလေးရှား၊ ထိုင်ဝမ်၊ ဂျပန်၊ အိန္ဒိယနိုင်ငံတို့နှင့် နယ်စပ်တင်ပို့မှုတွင် ချင်းရွှေဟော်၊ မြိတ်စခန်းမှ တင်ပို့မှုရှိကြောင်း၊ ယခင်အပတ်ထက် ပင်လယ်ရေကြောင်းမှ တရုတ်နှင့်မလေးရှားသို့ တင်ပို့မှုလျော့နည်းခဲ့သော်လည်း နယ်စပ်တင်ပို့မှုတွင် မြိတ်စခန်းမှ ပိုမိုတင်ပို့မှုရှိခဲ့ကြောင်း၊ ရာဘာ ဈေးကွက်အနေဖြင့် ကမ္ဘာ့ရာဘာဈေးနှုန်းများမြင့်နေသကဲ့သို့ ပြည်တွင်းရာဘာဈေးနှုန်းများလည်း မြင့်တက်လျက် ရှိပြီး ပြည်ပဝယ်လိုအားများနေကြောင်း၊ မော်လမြိုင်ဈေးကွက်တွင် မှိုင်းခံပြား နံပါတ် (၃)မှာ တစ်ပေါင်လျှင် ကျပ် ၁,၃၄၀ ပေါက်ဈေးရှိပြီး အခြား RSS အမျိုးအစားများမှာလည်း တစ်ပေါင် ကျပ် ၉၀၀ မှ ၁,၅၀၀ ထိ ပေါက်ဈေးရှိကြောင်း သိရှိရပါသည်။

ဇယား(၁၀) - ပြည်တွင်းရာဘာဈေးနှုန်းများ

ကျပ်သိန်း/တန်

စဉ်	လ	RSS-3 (မော်လမြိုင်)		RSS-5 (မော်လမြိုင်)	
		၂၀၂၂	၂၀၂၃	၂၀၂၂	၂၀၂၃
၁	ဇန်နဝါရီ	၂၂.၆၉	၂၈.၄၃	၂၀.၄၉	၂၆.၂၂
၂	ဖေဖော်ဝါရီ	၂၄.၈၇	၂၉.၅၁	၂၂.၆၇	၂၇.၃၁
၃	မတ်	၂၆.၇၂	၂၉.၃၁	၂၄.၅၁	၂၇.၁
၄	ဧပြီ	၂၆.၈၁		၂၄.၅၇	
၅	မေ	၂၃.၁၁		၂၀.၉၁	
၆	ဇွန်	၂၅.၇၆		၂၃.၅၅	
၇	ဇူလိုင်	၂၅.၆၉		၂၃.၄၈	
၈	ဩဂုတ်	၃၀.၀၈		၂၇.၆၄	
၉	စက်တင်ဘာ	၃၁.၆၂		၂၉.၄၁	
၁၀	အောက်တိုဘာ	၃၂.၀၆		၂၉.၈၆	
၁၁	နိုဝင်ဘာ	၂၆.၄၄		၂၄.၉၇	
၁၂	ဒီဇင်ဘာ	၂၅.၈၉		၂၃.၆၉	

ရင်းမြစ်- Myantrade (စီးပွားရေးနှင့် ကူးသန်းရောင်းဝယ်ရေးဝန်ကြီးဌာန)

ဇယား(၁၁) - ပြည်ပရာဘာဈေးနှုန်းများ

ဒေါ်လာ/တန်

စဉ်	လ	RSS-3 (ထိုင်း)		RSS-5 (ထိုင်း)	
		၂၀၂၂	၂၀၂၃	၂၀၂၂	၂၀၂၃
၁	ဇန်နဝါရီ	၁,၉၅၆	၁,၇၂၁	၁,၉၉၃	၁,၇၃၉
၂	ဖေဖော်ဝါရီ	၂,၀၁၆	၁,၇၃၅	၁,၉၉၃	၁,၇၁၃
၃	မတ်	၂,၂၃၁	၁,၇၂၅	၂,၂၀၈	၁,၇၀၄

စဉ်	လ	RSS-3 (ထိုင်း)		RSS-5 (ထိုင်း)	
		၂၀၂၂	၂၀၂၃	၂၀၂၂	၂၀၂၃
၄	ဧပြီ	၂,၃၃၈		၂,၃၂၃	
၅	မေ	၂,၁၈၆		၂,၀၅၂	
၆	ဇွန်	၂,၁၁၃		၂,၀၉၁	
၇	ဇူလိုင်	၁,၈၈၂		၁,၈၆၁	
၈	ဩဂုတ်	၁,၇၁၅		၁,၆၉၄	
၉	စက်တင်ဘာ	၁,၅၇၈		၁,၅၅၇	
၁၀	အောက်တိုဘာ	၁,၆၂၆		၁,၆၀၆	
၁၁	နိုဝင်ဘာ	၁,၅၅၄		၁,၅၃၃	
၁၂	ဒီဇင်ဘာ	၁,၆၂၉		၁,၆၀၂	

ရင်းမြစ်- Myantrade (စီးပွားရေးနှင့် ကူးသန်းရောင်းဝယ်ရေးဝန်ကြီးဌာန)

နှမ်း

၁၈။ (၁-၄-၂၀၂၂ မှ ၃၁-၃-၂၀၂၃ထိ) တွင် ပြည်ပသို့ ဆီထွက်သီးနှံ နှမ်းတင်ပို့မှုအနေဖြင့် တန်ဖိုး (၁၃၂.၅၇)သန်း၊ တန်ချိန် (၁၀၀,၀၆၅.၀၉) သန်း တင်ပို့ခဲ့ပါသည်။ ယခုအပတ်တွင် ပင်လယ်ရေကြောင်းမှ တရုတ်၊ ထိုင်းနိုင်ငံများနှင့် နယ်စပ်မှ မူဆယ်၊ လွယ်ဂျယ်၊ ချင်းရွှေဟော်နှင့် ကျိုင်းတုံစခန်းတို့မှတင်ပို့မှုရှိကြောင်း၊ ပြည်တွင်းစားသုံးဆီ လိုအပ်ချက်ဖူလုံစေရေးအတွက် နှမ်းနက်မှအပ ကျန်နှမ်းအမျိုးအစား တင်ပို့မှုကို (၉-၅-၂၀၂၂) ရက်မှစ၍ ယာယီဆိုင်းငံ့ခဲ့ရာမှ စားသုံးဆီရောင်းလိုအား ပုံမှန်ပြန်ဖြစ်လာ၍ (၁-၇-၂၀၂၂) ရက်နေ့မှစ၍ ပို့ကုန်လိုင်စင်ဖြင့် တင်ပို့ခွင့်ပြုခဲ့ပြီး နယ်စပ်တင်ပို့မှုအတွက် ကြိုတင်ငွေလွှဲစနစ် (Advance TT) ဖြင့် ဆောင်ရွက်လျက် ရှိကြောင်းနှင့် ယခုတစ်ပတ်အတွင်း နှမ်းမျိုးစုံဈေးကွက်အနေဖြင့် ဆောင်းနှမ်းအဝင်နည်းသွားပြီး လှောင်လက်များထံမှဝယ်ယူခြင်းကြောင့် လုပ်ငန်းသမားများ အဝယ်ရှိသော်လည်း နှမ်းဖြူ (၄၅) ပိဿာတစ်အိတ်လျှင် ငွေကျပ် (၃၂၅,၀၀၀) ဖြင့်ဈေးတည်ငြိမ်ခဲ့ပြီး နှမ်းညိုမှာ ဆီစက်သမားများ ပုံမှန်ရှိခြင်းကြောင့် (၄၅)ပိဿာ တစ်အိတ်လျှင် အရည်အသွေးပေါ်မူတည်၍ ၂၅၅,၀၀၀ ကျပ် မှ ၂၆၅,၀၀၀ ကျပ်ထိရှိကြောင်း၊ နှမ်းနက်(စမုံ) မှာ (၄၅)ပိဿာ တစ်အိတ်လျှင် (၃၀၀,၀၀၀) ဈေးရှိခဲ့ကြောင်း၊ ပန်းနှမ်းအသစ်မှာ အဝင်နည်းသေးခြင်း၊ ဆီစက်သမားများအဝယ်ရှိခြင်းကြောင့် (၄၅)ပိဿာ တစ်အိတ် လျှင် (၁၇၄,၀၀၀ ကျပ်မှ ၁၇၅,၀၀၀ ကျပ်ထိ)ရှိခဲ့ကြောင်း သိရှိရပါသည်။

ဇယား(၁၂) - ပြည်တွင်းနှမ်းဈေးနှုန်းများ

စဉ်	တိုင်းဒေသကြီး/ ပြည်နယ်	ယခုအပတ် (၃၁-၃-၂၀၂၃)	ယခင်အပတ် (၂၄-၃-၂၀၂၃)	ခြားနားချက်	
				ကျပ်/တန်	%
၁	နှမ်းနက်				
	မန္တလေး	၃,၆၄၁,၀၀၀	၃,၆၂၀,၀၀၀	၂၁,၀၀၀	၀.၅၈%
	မကွေး	၃,၆၁၁,၀၀၀	၃,၆၂၂,၀၀၀	-၁၁,၀၀၀	-၀.၃၀%
၂	နှမ်းဖြူ				
	မန္တလေး	၃,၆၃၃,၀၀၀	၃,၆၁၆,၀၀၀	၁၇,၀၀၀	၀.၄၇%
	မကွေး	၃,၆၀၈,၀၀၀	၃,၆၂၀,၀၀၀	-၁၂,၀၀၀	-၀.၃၃%

ရင်းမြစ်- Myantrade (စီးပွားရေးနှင့် ကူးသန်းရောင်းဝယ်ရေးဝန်ကြီးဌာန)

ဇယား(၁၃) - နိုင်ငံအလိုက်နှမ်းဈေးနှုန်းများ

တန်ဖိုး- USD

စဉ်	နိုင်ငံ	ယခုအပတ် (၃၁-၃-၂၀၂၃)	ယခင်အပတ် (၂၄-၃-၂၀၂၃)	ခြားနားချက်	
				USD	%
၁	နှမ်းနက်				
	အိန္ဒိယ	၁,၅၈၃	၁,၅၈၈	-၄	-၀.၂၇%
	တရုတ်	၁,၆၈၅	၁,၆၉၀	-၅	-၀.၃၀%
၂	နှမ်းဖြူ				
	အိန္ဒိယ	၁,၅၇၇	၁,၅၈၂	-၄	-၀.၂၇%
	တရုတ်	၁,၆၇၃	၁,၆၇၃	-	-

ရင်းမြစ်- Myantrade (စီးပွားရေးနှင့် ကူးသန်းရောင်းဝယ်ရေးဝန်ကြီးဌာန)

ရေထွက်ပစ္စည်း ရောင်းချမှု အခြေအနေ

၁၉။ စိုက်ပျိုးရေး၊ မွေးမြူရေးနှင့် ဆည်မြောင်းဝန်ကြီးဌာန၊ ငါးလုပ်ငန်းဦးစီးဌာန၏ ကိန်းဂဏန်း အချက်အလက်များအရ ၂၀၂၃ ခုနှစ်၊ မတ်လတွင် ရေထွက်ပစ္စည်း ပြည်ပတင်ပို့ရောင်းချမှုမှရရှိသည့် စုစုပေါင်းဝင်ငွေစာရင်းကို လေ့လာပါက ငါးမှာ တန်ချိန် (၃၅,၄၄၅.၂၃) ၊ တန်ဖိုး ဒေါ်လာ (၃၈.၀၃) သန်း၊ ပုစွန်မှာ တန်ချိန် (၁,၄၄၆.၆၉)၊ တန်ဖိုး ဒေါ်လာ (၄.၉၈) သန်း နှင့် အခြား ရေထွက်ပစ္စည်းများမှာ တန်ချိန် (၂၀,၁၀၈.၅၉)၊ တန်ဖိုးဒေါ်လာ (၃၂.၉၀) သန်း ရရှိခဲ့သည်ကို သိရှိရပါသည်။ (ဇယား-၁၄)

၂၀။ ယခင်နှစ်အလားတူကာလ ၂၀၂၁-၂၀၂၂ ခုနှစ်နှင့် နှိုင်းယှဉ်ပါက ငါးတင်ပို့မှုတွင် တန်ချိန် အားဖြင့် (၁၁,၈၅၁.၅၁)၊ တန်ဖိုးအားဖြင့် ဒေါ်လာ (၁၂.၃၉) သန်း၊ ပုစွန်မှာ တန်ဖိုးဒေါ်လာ (၀.၉၅)၊ အခြားရေထွက်ပစ္စည်းများမှာ တန်ဖိုးဒေါ်လာ (၀.၃၅)သန်း လျော့နည်းတင်ပို့ခဲ့ပြီး၊ တန်ချိန်အား

ဖြင့် ပိုမိုတင်ပို့ခဲ့သည်ကိုတွေ့ရပါသည်။ တန်ချိန်အားဖြင့် ပုစွန်မှာ တန်ချိန် (၃.၆၄) ပိုမိုတင်ပို့ခဲ့ပြီး၊ အခြားရေထွက်ပစ္စည်းများမှာ တန်ချိန် (၄,၂၅၃.၂၄) တိုးမြှင့်တင်ပို့ခဲ့ကြောင်း ဖော်ပြပါ ဇယားအရ သိရှိရပါသည်။ ဇယား (၁၄)

ဇယား (၁၄) - ၂၀၂၃ ခုနှစ်၊ မတ်လအတွင်း ရေထွက်ပစ္စည်း ပြည်ပတင်ပို့ရောင်းချမှုမှ ရရှိသည့် ဝင်ငွေစာရင်း အခြေပြဇယား

တန်ချိန်- မက်ထရစ်တန်(ရိုးရိုး)
တန်ဘိုး-အမေရိကန်ဒေါ်လာသန်း

စဉ်	အကြောင်းအရာ	US \$ ဖြင့်နိုင်ငံခြားသို့တင်ပို့ရောင်းချမှု							
		ငါး		ပုစွန်		အခြား		စုစုပေါင်း	
		တန်ချိန်	တန်ဘိုး	တန်ချိန်	တန်ဘိုး	တန်ချိန်	တန်ဘိုး	တန်ချိန်	တန်ဘိုး
၁	ပုံမှန်ကုန်သွယ်ရေး	၁၀,၉၄၄.၉၁	၁၅.၉၈	၁,၃၆၅.၈၅	၄.၅၄	၉,၃၅၅.၉၃	၁၆.၈၈	၂၁,၆၆၆.၇	၃၇.၄
	(က) ပုဂ္ဂလိက ကုမ္ပဏီများ	၁၀,၉၄၄.၉၁	၁၅.၉၈	၁,၃၆၅.၈၅	၄.၅၄	၉,၃၅၅.၉၃	၁၆.၈၈	၂၁,၆၆၆.၇	၃၇.၄
၂	နယ်စပ် ကုန်သွယ်ရေး	၂၄,၅၀၀.၃၁	၂၂.၀၅	၈၀.၈၄	၀.၄၅	၁၀,၇၅၂.၆၆	၁၆.၀၂	၃၅,၃၃၃.၈၁	၃၈.၅၁
	(က) မြဝတီ	၃၁၆.၁၇	၀.၃၇	၅.	၀.၀၅	၅၅၅.၄၁	၀.၉၆	၈၇၆.၅၄	၁.၃၇
	(ခ) ကော့သောင်း	၂၂,၈၆၀.၆၁	၁၉.၈၉	၇၅.၈၈	၀.၄	၉၇၇.၉၂	၂.၃၇၀	၂၃,၉၁၄.၄၁	၂၂.၆၆
	(ဂ) စစ်တွေ	၃၀၄.၄	၀.၄			၂	၀.၀၁	၃၀၆.၀၀	၀.၄
	(ဃ) မြိတ်					၃,၈၉၅.၀၀	၃.၅၁၀	၃,၈၉၅.၀၀	၃.၅၁
	(င) မူဆယ်	၅၈.၄၃	၀.၂၅			၂,၈၅၈.၀၄	၇.၀၅၀	၂,၉၁၆.၄၇	၇.၃
	(စ) မောင်တော	၅၄၆.၈	၀.၇၅			၈၉.၁၀၀	၀.၀၆၀	၆၃၅.၉၀	၀.၈၁
	(ဆ) မောတောင်	၄၁၃.၉	၀.၄			၉၁၁.၀၉၀	၁.၃၆	၁,၃၂၄.၉၉	၁.၇၅
	(ဇ) ကျိုင်းလတ်					၁၄၆၄.၅၀	၀.၇	၁,၄၆၄.၅	၀.၇
	၂၀၂၂-၂၀၂၃ ခုနှစ် မတ်လအတွင်း ပြည်ပပို့ကုန် စုစုပေါင်း	၃၅,၄၄၅.၂၃	၃၈.၀၃	၁,၄၄၆.၆၉	၄.၉၈	၂၀,၁၀၈.၅၉	၃၂.၉၀	၅၇,၀၀၀.၅၀	၇၅.၉၁
	၂၀၂၁-၂၂ ခုနှစ် မတ်လအတွင်း ပြည်ပပို့ကုန် စုစုပေါင်း	၄၇,၂၉၆.၇၄	၅၀.၄၂	၁,၄၄၃.၀၅	၅.၉၃	၁၅,၈၅၅.၃၅	၃၃.၂၅	၆၄,၅၉၅.၁၄	၈၉.၅၉
	ခြားနားချက်	-၁၁,၈၅၁.၅၁	-၁၂.၃၉	၃.၆၄	-၀.၉၅	၄,၂၅၃.၂၄	-၀.၃၅	-၇,၅၉၄.၆၄	-၁၃.၆၈

အရင်းအမြစ်။ ငါးလုပ်ငန်းဦးစီးဌာန

(၅) နှစ်တာကာလအတွင်း ပြည်ပမှသွင်းကုန်တင်သွင်းမှုနှိုင်းယှဉ်ချက်

၂၁။ ပြီးခဲ့သည့် (၅)နှစ်တာကာလအတွင်း မြန်မာနိုင်ငံ၏ ပြည်ပမှသွင်းကုန်တင်သွင်းမှု အခြေအနေကို လေ့လာပါက ၂၀၁၆-၂၀၁၇ ဘဏ္ဍာနှစ်တွင် သွင်းကုန်တန်ဖိုးစုစုပေါင်းမှာ အမေရိကန်ဒေါ်လာ (၁၇,၂၁၁.၀၆) သန်းရှိခဲ့ပြီး၊ ၂၀၂၀-၂၀၂၁ ဘဏ္ဍာနှစ်တွင် (၁၄,၆၈၆.၀၆) သန်း ရှိခဲ့သဖြင့် ၂၀၁၆-၂၀၁၇ ဘဏ္ဍာနှစ်ထက် အမေရိကန်ဒေါ်လာ (၂,၅၂၅.၀၀၂) သန်း (၁၅%) လျော့နည်းလာခဲ့ကြောင်း သိရသည်။(နောက်ဆက်တွဲဇယား-ဂ)

၂၀၂၂ ခုနှစ်၊ ဧပြီလ (၁) ရက်မှ ၂၀၂၃ ခုနှစ်၊ မတ်လ(၃၁) ရက်ထိ သွင်းကုန်တင်သွင်းမှု အခြေအနေ

၂၂။ အစီရင်ခံကာလအတွင်း (၁-၄-၂၀၂၂) မှ (၃၁-၃-၂၀၂၃) ထိ သွင်းကုန်စုစုပေါင်း အမေရိကန်ဒေါ်လာ (၁၇,၃၄၉.၇၅) သန်းတွင် ရင်းနှီးမြှုပ်နှံမှုကုန်ပစ္စည်းများ ဒေါ်လာ (၃,၆၂၈.၈၄) သန်း၊ လုပ်ငန်းသုံးကုန်ပစ္စည်းများ ဒေါ်လာ (၈,၂၉၃.၄၁) သန်း၊ လူသုံးကုန်ပစ္စည်းများ ဒေါ်လာ (၂,၉၃၀.၀၆) သန်း နှင့် CMP ပစ္စည်းများ ဒေါ်လာ (၂,၄၉၇.၄၃) သန်းပါဝင်ခဲ့ပါသည်။ (နောက်ဆက်တွဲဇယား-ဂ)

လယ်ယာကဏ္ဍသွင်းကုန်ပစ္စည်းများ၏ တင်သွင်းမှုအခြေအနေ

၂၃။ (၁-၄-၂၀၂၂) မှ (၃၁-၃-၂၀၂၃) ထိ မြန်မာနိုင်ငံမှတင်သွင်းသည့် အဓိကကုန်စည်ပစ္စည်း (၁၁) မျိုးအနက် လယ်ယာကဏ္ဍသွင်းကုန်ဆိုင်ရာကုန်ပစ္စည်းများ၏ တင်သွင်းမှုအခြေအနေမှာ စားအုန်းဆီ တန်ချိန် (၅၄၄,၁၄၇) ၊ တန်ဖိုးဒေါ်လာ (၆၅၇.၅၈) သန်း၊ ဓာတ်မြေဩဇာ တန်ချိန် (၁,၀၃၈,၇၇၄) ၊ တန်ဖိုး ဒေါ်လာ (၅၇၆.၈၆) သန်း၊ ဂျုံစေ့ တန်ချိန် (၂၅၁,၄၀၂) ၊ တန်ဖိုး(၁၁၆.၆၆) သန်း နှင့် ဂျုံမှုန့် တန်ချိန် (၁၄,၃၃၈) ၊ တန်ဖိုး (၅.၇၁) သန်း ပါရှိခဲ့ပါသည်။ (ဇယား -၁၅၊ ပုံ-၈၊ ၉)

၂၄။ အခြားတင်သွင်းကုန်များဖြစ်သည့် နို့ဆီမှာ တန်ချိန် (၁၆,၀၇၀) ၊ တန်ဖိုးဒေါ်လာ (၂၁.၉၆) သန်း၊ နို့စိမ်းမှာ တန်ချိန် (၂၀,၅၁၄)၊ တန်ဖိုးဒေါ်လာ (၂၉.၄၁) သန်းနှင့် နို့မှုန့်မှာ တန်ချိန် (၇,၅၄၂)၊ တန်ဖိုးဒေါ်လာ (၂၇.၃၃)သန်းစီ ပါရှိခဲ့ကြောင်း သိရှိရပါသည်။ (ဇယား-၁၅)

၂၅။ စိုက်ပျိုးရေး၊ မွေးမြူရေးနှင့် ဆည်မြောင်းဝန်ကြီးဌာန၏ ကိန်းဂဏန်းအချက်အလက်များအရ ၂၀၂၂-၂၀၂၃ ခုနှစ်၊ ဧပြီလမှ မတ်လထိ မြေဩဇာတင်သွင်းမှုတွင် ထောက်ခံချက် (၁,၆၉၃) ခု ထုတ်ပေးခဲ့ပြီး စုစုပေါင်း တန်ချိန် (၂,၂၉၃,၄၅၄) တင်သွင်းခဲ့ပါသည်။ ၂၀၂၃ ခုနှစ်၊ မတ်လအတွင်း တန်ချိန် (၄၂၉,၃၈၅) တန် တင်သွင်းခဲ့သည်ကိုတွေ့ရပြီး အဆိုပါ တင်သွင်းမှုတွင် နိုင်ငံထုတ် (၂၅၉,၂၁၄) တန်၊ ဖော့စဖိတ် (၂၁,၇၀၀) တန်၊ ပိုတက်စီယမ် (၁၆,၆၀၀) တန်၊ ကွန်ပေါင်း

(၁၂၉,၀၈၄)တန်၊ ဖော်လာ(၃၁၃) တန်၊ အော်ဂဲနစ်(၁၇၉) တန်နှင့် အခြားမြေဩဇာ စုစုပေါင်း (၂,၂၉၅) တန် အသီးသီးပါဝင်ခဲ့ပါသည်။ (နောက်ဆက် တွဲ ဇယား-ဃ)

ဇယား (၁၅) အဓိကကုန်ပစ္စည်း (၁၁) မျိုး၏ တင်သွင်းမှုအခြေပြဇယား

အမေရိကန်ဒေါ်လာသန်း

စဉ်	အကြောင်းအရာ	ရေတွက်ပုံ	ကာလတူ (ဧပြီ ၁ ရက် မှ မတ်လ ၃၁ ရက် ထိ)			
			၂၀၂၂-၂၀၂၃ ယခုနှစ်	၂၀၂၁-၂၀၂၂ ယခင်နှစ်	ခြားနားချက်	
					ပမာဏ	%
	စုစုပေါင်း	US\$	၆,၆၆၈.၅	၅,၁၀၂.၂	၁,၅၆၆.၂၁	၃၁%
၁	ဒီဇယ်	US\$	၃,၀၄၁.၆၄	၁,၈၀၁.၇၁	၁,၂၃၉.၉၃	၆၉%
		တန်	၂,၈၇၄,၀၇၆	၂,၆၅၃,၇၄၉	၂၂၀,၃၂၇	၈%
၂	ခါတ်ဆီ	US\$	၁,၉၄၅.၅၃	၁,၃၀၈.၅၈	၆၃၆.၉၅	၄၉%
		တန်	၁,၈၃၉,၃၃၈	၁,၇၃၂,၃၄၂	၁၀၆,၉၉၆	၆%
၃	စားအုန်းဆီ	US\$	၆၅၇.၅၈	၈၇၉.၁၆	-၂၂၁.၅၈	-၂၅%
		တန်	၅၄၄,၁၄၇	၇၁၂,၇၁၉	-၁၆၈,၅၇၂	-၂၄%
၄	မော်တော်ယာဉ်နှင့် မော်တော်ယာဉ်ပစ္စည်း	US\$	၂၁၃.၇၃	၄၂၂.၉၃	-၂၀၉.၂၀	-၄၉%
		စီး	၄,၅၉၈	၁၅,၈၂၃	-၁၁,၂၂၅	-၇၁%
	လူစီးယာဉ်	US\$	၁၀.၁	၁၄၄.၁၃	-၁၃၄.၀၃	-၉၃%
		စီး	၅၄၁	၈,၃၄၅	-၇,၈၀၄	-၉၄%
	ဘတ်စ်	US\$	၃.၂၇	၅.၅၁	-၂.၂၄	-၄၁%
		စီး	၁၆၀	၂၉၃	-၁၃၃	-၄၅%
	ထရပ်	US\$	၂၁.၀၅	၃၅.၈၇	-၁၄.၈၂	-၄၁%
		စီး	၁,၁၆၇	၃,၄၈၁	-၂,၃၁၄	-၆၆%
	ယန္တရား	US\$	၁၂၀.၂၁	၁၈၄.၇၆	-၆၄.၅၅	-၃၅%
		စီး	၂၇၃၀	၃၇၀၄	-၉၇၄	-၂၆%
	ယာဉ်အပိုပစ္စည်း	US\$	၅၉.၁၁	၅၂.၆၆	၆.၄၅	၁၂%
၅	ဘိလပ်မြေ	US\$	၃၂.၀၄	၅၇	-၂၄.၉၆	-၄၄%
		တန်	၃၇၃,၄၅၆	၇၁၂,၉၇၇	-၃၃၉,၅၂၁	-၄၈%
၆	ဓာတ်မြေဩဇာ	US\$	၅၇၆.၈၆	၃၉၈.၅၆	၁၇၈.၃၀	၄၅%
		တန်	၁,၀၃၈,၇၇၄	၉၉၁,၇၈၅	၄၆,၉၈၉	၅%
၇	ဂျုံစေ့	US\$	၁၁၆.၆၆	၁၄၉.၉၇	-၃၃.၃၁	-၂၂%
		တန်	၂၅၁,၄၀၂	၄၂၉,၄၅၂	-၁၇၈,၀၅၀	-၄၁%
၈	ဂျုံမှုန့်	US\$	၅.၇၁	၂.၂၃	၃.၄၈	၁၅၆%
		တန်	၁၄,၃၃၈	၅,၀၃၄	၉,၃၀၄	၁၈၅%
၉	နို့ဆီ	US\$	၂၁.၉၆	၁၈.၀၉	၃.၈၇	၂၁%
		တန်	၁၆,၀၇၀	၁၄,၀၉၈	၁,၉၇၂	၁၄%
၁၀	နို့စိမ်း	US\$	၂၉.၄၁	၂၇.၉၄	၁.၄၇	၅%
		တန်	၂၀,၅၁၄	၂၁,၁၄၀	-၆၂၆	-၃%
၁၁	နို့မှုန့်	US\$	၂၇.၃၃	၃၆.၀၇	-၈.၇၄	-၂၄%
		တန်	၇,၅၄၂	၁၁,၀၀၂	-၃,၄၆၀	-၃၁%

စဉ်	အကြောင်းအရာ	ရေတွက်ပုံ	ကာလတူ (ဧပြီ ၁ ရက် မှ မတ်လ ၃၁ ရက် ထိ)			
			၂၀၂၂-၂၀၂၃ ယခုနှစ်	၂၀၂၁-၂၀၂၂ ယခင်နှစ်	ခြားနားချက်	
					ပမာဏ	%

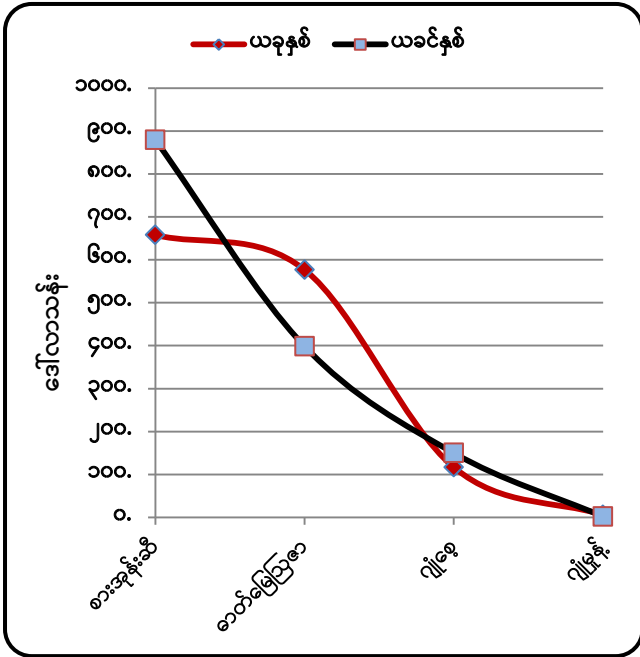

ရင်းမြစ်- Myantrade (စီးပွားရေးနှင့် ကူးသန်းရောင်းဝယ်ရေးဝန်ကြီးဌာန)
ပုံ(၈)။ သွင်းကုန်တန်ဖိုး နှိုင်းယှဉ်ပြဂရပ်- ဒေါ်လာသန်း

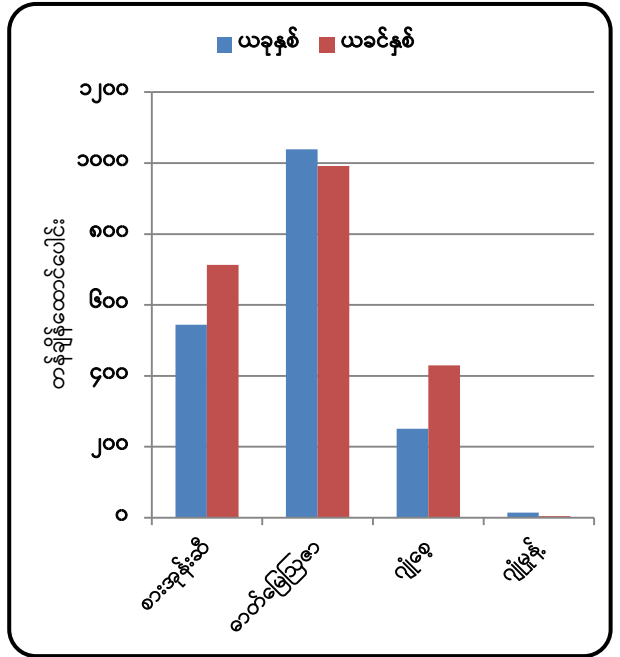

ရင်းမြစ်- Myantrade (စီးပွားရေးနှင့် ကူးသန်းရောင်းဝယ်ရေးဝန်ကြီးဌာန)
ပုံ(၉)။ သွင်းကုန်တန်ချိန် နှိုင်းယှဉ်ပြဂရပ်-တန်ချိန်

သွင်းကုန်အုပ်စုအလိုက် တင်သွင်းမှုအား ယခင်နှစ်ကာလတူနှင့် နှိုင်းယှဉ်ချက်

၂၆။ သွင်းကုန်အုပ်စုအလိုက် တင်သွင်းမှုအား ယခင်နှစ်ကာလတူနှင့် နှိုင်းယှဉ်ပါက (၁-၄-၂၀၂၂)မှ (၃၁-၃-၂၀၂၃)ထိ စုစုပေါင်းတင်သွင်းမှု ဒေါ်လာ (၁၇,၃၄၉.၇၅) သန်း ရှိခဲ့ပြီး ယခင်နှစ် အလားတူကာလတွင် ဒေါ်လာ (၁၄,၈၆၀.၅၀)သန်း ရှိခဲ့သဖြင့် ဒေါ်လာသန်း (၂,၄၈၉.၂၅) (၁၇%) တိုးမြှင့်တင်သွင်းခဲ့သည်ကို တွေ့ရသည်။ (ဇယား-၁၆)

၂၇။ ကုန်စည်အုပ်စုအလိုက် တင်သွင်းမှုအနေဖြင့် ယခုနှစ်တွင် လုပ်ငန်းသုံးကုန်ကြမ်းပစ္စည်း တင်သွင်းမှုမှာ ဒေါ်လာ (၈,၂၉၃.၄၁) သန်းဖြင့် အများဆုံးနှင့် ရင်းနှီးမြှုပ်နှံမှုကုန်ပစ္စည်း တင်သွင်း မှုမှာ ဒေါ်လာ (၃,၆၂၈.၈၄) သန်းဖြင့် ဒုတိယအများဆုံး တင်သွင်းခဲ့သည်ကိုတွေ့ရပြီး ယခင်နှစ် အလားတူကာလတွင် လုပ်ငန်းသုံးကုန်ကြမ်းပစ္စည်းတင်သွင်းမှုမှာ ဒေါ်လာသန်း (၆,၁၀၆.၉၈) ဖြင့် အများဆုံး၊ လူသုံးကုန်ပစ္စည်းတင်သွင်းမှုမှာ ဒေါ်လာ (၃,၅၁၄.၄၆)သန်းဖြင့် ဒုတိယအများ ဆုံး တင်သွင်းခဲ့သည်ကို တွေ့ရသည်။ (ဇယား-၁၆)

ဇယား (၁၆)- ပြည်ပမှသွင်းကုန်တင်သွင်းမှု ကာလတူနှိုင်းယှဉ်ချက် အခြေပြယား

အမေရိကန်ဒေါ်လာသန်း

စဉ်	သွင်းကုန်အုပ်စု	၂၀၂၂-၂၀၂၃ ဘဏ္ဍာနှစ် (၁-၄-၂၀၂၂ မှ ၃၁-၃-၂၀၂၃)ထိ			၂၀၂၁-၂၀၂၂ ဘဏ္ဍာနှစ် (၁-၄-၂၀၂၁ မှ ၃၁-၃-၂၀၂၂)ထိ			တိုး(+)/လျော့(-)			
		နိုင်ငံပိုင်	ပုဂ္ဂလိကပိုင်	ပေါင်း	နိုင်ငံပိုင်	ပုဂ္ဂလိကပိုင်	ပေါင်း	နိုင်ငံပိုင်	ပုဂ္ဂလိကပိုင်	ပေါင်း	%
၁	ရင်းနှီးမြှုပ်နှံမှုကုန်ပစ္စည်း	၁၁၂၃.၈	၂၅၀၅.၀၆	၃၆၂၈.၈၄	၄၆၁.၃၁	၂၈၈၅.၈၇	၃၃၄၇.၁၈	၆၆၂.၄၇	-၃၈၀.၈၁	၂၈၁.၆၆	၈%
၂	လုပ်ငန်းသုံးကုန်ကြမ်းပစ္စည်း	၁၂၆.၉၁	၈၁၆၆.၅၁	၈၂၉၃.၄၁	၁၀၉.၆၄	၅၉၉၇.၃၄	၆၁၀၆.၉၈	၁၇.၂၇	၂၁၆၉.၁၇	၂၁၈၆.၄၃	၃၆%
၃	လူသုံးကုန်ပစ္စည်း	၁၁၆.၅၂	၂၈၁၃.၅၄	၂၉၃၀.၀၆	၃၇.၀၈	၃၄၇၇.၃၈	၃၅၁၄.၄၆	၇၉.၄၄	-၆၆၃.၈၃	-၅၈၄.၄	-၁၇%
၄	CMP		၂၄၉၇.၄၃	၂၄၉၇.၄၃		၁၈၉၁.၈၈	၁၈၉၁.၈၈		၆၀၅.၅၅	၆၀၅.၅၅	၃၂%
	စုစုပေါင်း	၁၃၆၇.၂၁	၁၅၉၈၂.၅၄	၁၇၃၄၉.၇၅	၆၈၈.၀၄	၁၄၂၅၂.၄၆	၁၄၈၆၀.၅၀	၇၅၉.၁၇	၁၇၃၀.၀၇	၂၄၈၉.၂၄	၁၇%

ရင်းမြစ်- Myantrade (စီးပွားရေးနှင့် ကူးသန်းရောင်းဝယ်ရေးဝန်ကြီးဌာန)

၂၈။ လယ်ယာကဏ္ဍ သွင်းကုန်ဆိုင်ရာကုန်ပစ္စည်းများဖြစ်သည့် စားအုန်းဆီမှာ ယခင်နှစ်ထက် တန်ချိန် (၁၆၈,၅၇၃)နှင့် တန်ဖိုးအားဖြင့် ဒေါ်လာ (၂၂၁.၅၇)သန်း၊ ဂျုံစေ့မှာ တန်ချိန် (၁၇၈,၀၅၀)နှင့် တန်ဖိုးအားဖြင့် ဒေါ်လာ (၃၃.၃၁) သန်း၊ လျော့နည်းတင်သွင်းခဲ့ကိစ္စတွေ့ရပြီး အခြားကုန်စည်များ ဖြစ်သော ဂျုံမှုန့်မှာ တန်ချိန်အားဖြင့် (၉,၃၀၄)တန် ၊ တန်ဖိုးအားဖြင့် ဒေါ်လာ (၃.၄၈) သန်း နှင့် ဓာတ်မြေဩဇာမှာ တန်ချိန်အားဖြင့် (၄၆,၉၉၀)တန် နှင့် တန်ဖိုးအားဖြင့် ဒေါ်လာ (၁၇၈.၃၀)သန်း တိုးမြှင့် တင်သွင်းခဲ့သည်။ (ဇယား -၁၅)

သုံးသပ်ချက်

၂၉။ (၁-၄-၂၀၂၂ မှ ၃၁-၃-၂၀၂၃) ထိ ပို့ကုန်တင်ပို့စုစုပေါင်း ဒေါ်လာသန်း (၁၆,၅၇၅.၃၃) တင်ပို့နိုင်ခဲ့ပြီး လယ်ယာထွက်ပစ္စည်း ဒေါ်လာ(၃,၉၈၇.၉) သန်း၊ တိရစ္ဆာန်ထွက် ဒေါ်လာ(၂၀.၅) သန်း၊ ရေထွက် ဒေါ်လာ(၇၆၅.၉၅) သန်း၊ သတ္တုတွင်းထွက် ဒေါ်လာ (၃၃၇.၈)သန်း၊ သစ်တောထွက် ဒေါ်လာ(၁၃၉.၄၀)သန်း၊ စက်မှုကုန်ချောဒေါ်လာ (၁၀,၉၀၆.၇၁) သန်းနှင့် အခြား ဒေါ်လာ (၄၁၇.၀၈) သန်းပါဝင်ခဲ့သည်ကိုတွေ့ရှိရပြီး ယခင်နှစ်အလာတူကာလထက် လယ်ယာထွက်ပစ္စည်း ဒေါ်လာ(၁၁၅.၈၈) သန်း၊ ရေထွက် ဒေါ်လာ(၅၈.၅၇) သန်း၊ သတ္တုတွင်းထွက် ဒေါ်လာ (၃၁၃.၂၉) သန်း၊ သစ်တောထွက် ဒေါ်လာ(၇.၃၉)သန်းနှင့် အခြား ဒေါ်လာ(၃၅၅.၈၇)သန်း စီအသီးသီး

လျော့နည်းခဲ့ပြီး၊ တိရစ္ဆာန်ထွက် ဒေါ်လာ(၁၂.၃၇) သန်းနှင့် စက်မှုကုန်ချောဒေါ်လာ (၁,၉၂၂.၈၆) သန်း တိုးမြှင့်တင်ပို့ကြောင်းတွေ့ရှိရပါသည်။

၃၀။ (၁-၄-၂၀၂၂ မှ ၃၁-၃-၂၀၂၃) ထိ ပို့ကုန်တင်ပို့စုစုပေါင်းတွင် လယ်ယာထွက်ပစ္စည်း တင်ပို့မှုမှာ ဒေါ်လာ (၃,၉၈၇.၉) သန်း ပါဝင်ခဲ့ပြီး-

- (က) ဆန်နှင့်ဆန်ကွဲတင်ပို့မှုတွင် ဆန်တန်ချိန် (၁,၂၉၉,၄၅၀.၈၃)တင်ပို့ခဲ့ရာ ယခင်နှစ် ကာလတူထက် (၅,၀၅၆.၅၂) လျော့နည်းခဲ့ပြီး၊ ဆန်ကွဲတန်ချိန် (၈၆၉,၅၃၄.၉၆) တင်ပို့ခဲ့၍ ယခင်နှစ်ကာလတူထက် (၄၁,၇၈၃.၀၈)တိုးမြှင့်တင်ပို့ခဲ့သဖြင့် စုစုပေါင်း အနေဖြင့် ဆန်နှင့်ဆန်ကွဲ တန်ချိန် (၂,၁၆၈,၉၈၅.၇၉) တင်ပို့ခဲ့ရာတွင် ယခင်နှစ် အလားတူ ကာလထက် တန်ချိန် (၃၆,၇၂၆.၅၆)တိုးမြှင့်တင်ပို့ခဲ့ကြောင်း၊
- (ခ) ပဲအမျိုးမျိုးတွင် တန်ချိန် (၁,၉၁၉,၁၅၆.၁) တင်ပို့ခဲ့ပြီး ယခင်နှစ်အလားတူကာလ ထက် တန်ချိန် (၂၂၆,၅၂၃.၀၇)လျော့နည်းတင်ပို့ခဲ့ကြောင်း၊
- (ဂ) ပြောင်းတွင် တန်ချိန် (၁,၉၂၁,၇၁၅.၁၈) တင်ပို့ခဲ့ပြီး ယခင်နှစ်အလားတူ ကာလထက် တန်ချိန် (၄၉၂,၉၄၉.၅၁) လျော့နည်းတင်ပို့ခဲ့ကြောင်း၊
- (ဃ) နှမ်းတွင် တန်ချိန် (၁၀၀,၀၆၅.၀၉) တင်ပို့ခဲ့ပြီး ယခင်နှစ်အလားတူ ကာလထက် တန်ချိန် (၉၇,၀၅၂.၁) လျော့နည်းတင်ပို့ခဲ့ကြောင်း၊
- (င) ရော်ဘာစိမ်းတွင် တန်ချိန် (၂၃၉,၃၉၄.၆၅) တင်ပို့ခဲ့ပြီး ယခင်နှစ်အလားတူ ကာလထက် တန်ချိန် (၇၅,၇၀၆.၁၃) လျော့နည်းတင်ပို့ခဲ့ကြောင်းသိရှိရပါသည်။

၃၁။ သွင်းကုန်တင်သွင်းမှုအနေဖြင့် ၁-၄-၂၀၂၂ မှ ၃၁-၃-၂၀၂၃ ထိ စုစုပေါင်းဒေါ်လာ (၁၇,၃၄၉.၇၅) သန်းရှိခဲ့ပြီး ယခင်နှစ်အလားတူကာလထက် ဒေါ်လာ (၂,၄၈၉.၂၅) သန်း တိုးမြှင့် တင်သွင်းခဲ့သည်ကို တွေ့ရသည်။ ကုန်ပစ္စည်းအလိုက် တင်သွင်းမှုတွင် စားအုန်းဆီမှာ ယခင်နှစ် ကာလတူထက် တန်ချိန် (၁၆၈,၅၇၃)၊ တန်ဖိုး ဒေါ်လာ(၂၂၁.၅၇)သန်း လျော့နည်းတင်သွင်းခဲ့ ကြောင်းနှင့် ဓာတ်မြေဩဇာမှာ တန်ချိန် (၄၆,၉၉၀)၊ တန်ဖိုး ဒေါ်လာအားဖြင့် (၁၇၈.၃) သန်း တိုးမြှင့်တင်သွင်းခဲ့ကြောင်း သုံးသပ်တွေ့ရှိရပါသည်။ နောက်ဆက်တွဲဇယား(ဃ)၊ ဇယား(၁၅)

၃၂။ ရေထွက်ပစ္စည်းတင်ပို့မှုတွင် ၂၀၂၃ ခုနှစ်၊ မတ်လအတွင်း ငါး၊ ပုစွန်နှင့် အခြားရေထွက် ပစ္စည်းစုစုပေါင်း တန်ချိန် (၅၇,၀၀၀.၅၀)၊ တန်ဖိုး ဒေါ်လာ (၇၅.၉၁) သန်းနှင့် ယခင်နှစ် အလားတူကာလတွင် တန်ချိန် (၆၄,၅၉၅.၁၄)၊ တန်ဖိုး ဒေါ်လာ (၈၉.၅၉) သန်း တင်ပို့ခဲ့သဖြင့် ယခင်နှစ်ထက် တန်ချိန် (၇၅၉၄.၆၄) နှင့် တန်ဖိုးအားဖြင့်(၁၃.၆၈) သန်းလျော့နည်း တင်ပို့ခဲ့ သည်ကိုတွေ့ရသည်။ (ဇယား-၁၄)

နိဂုံး

၃၃။ မြန်မာနိုင်ငံ၏ လယ်ယာကဏ္ဍပို့ကုန်တင်ပို့မှု (လယ်ယာထွက်ကုန်ပို့ကုန်အခြေအနေ၊ ပဲမျိုးစုံတင်ပို့နိုင်မှု) အခြေအနေ၊ တင်သွင်းမှု (ကုန်ပစ္စည်းအုပ်စုအလိုက်တင်သွင်းမှု) အခြေအနေ နှင့် ရေထွက်ပစ္စည်းတင်ပို့မှုများအား သိရှိနိုင်ပါရန် သုံးသပ်ချက်နှင့်တကွ ပြုစုတင်ပြအပ်ပါသည်။

လယ်ယာစီးပွားနှင့် ကုန်သွယ်မှုဌာနခွဲ

ကုန်စည်အုပ်စုအလိုက် ပို့ကုန်တန်ဖိုးအခြေပြဇယား
 ၂၀၁၂-၂၀၁၃ မှ ၂၀၂၂-၂၃ (၁-၄-၂၀၂၂ မှ ၃၁-၃-၂၀၂၃ ထိ)

အမေရိကန်ဒေါ်လာသန်း

စဉ်	အကြောင်းအရာ	၂၀၁၂-၂၀၁၃	၂၀၁၃-၂၀၁၄	၂၀၁၄-၂၀၁၅	၂၀၁၅-၂၀၁၆	၂၀၁၆-၂၀၁၇	၂၀၁၇-၂၀၁၈	၂၀၁၈ (Mini Budget)	၂၀၁၈-၂၀၁၉	၂၀၁၉-၂၀၂၀	၂၀၂၀-၂၀၂၁	၂၀၂၁-၂၀၂၂ (Mini Budget) (ယာယီ)	၂၀၂၂-၂၀၂၃ (၁-၄-၂၀၂၂ မှ ၃၁-၃-၂၀၂၃ ထိ)
၁	လယ်ယာထွက်ပစ္စည်း	၂,၆၉၆.၇၄	၂,၆၆၁.၀၁	၂,၉၁၉.၆၆	၂,၆၁၅.၇၇	၂,၉၂၈.၁၀	၃,၀၈၇.၁၂	၁,၂၇၈.၇၆	၃,၂၆၁.၅၉	၃,၇၂၅.၇၀	၄,၆၂၄.၂၀	၂၄၀၇.၇၁	၃၉၈၇.၈၉၆
၂	တိရိစ္ဆာန်ထွက်ပစ္စည်း	၃၂.၈၉	၁၅.၄၂	၈.၂၉	၈.၀၁	၁၀.၆၃	၆၁.၀၀	၁၇၈.၃၂	၃၆၆.၃၆	၁၀၇.၇၄	၁၈.၉	၅.၃၆	၂၀.၄၉
၃	ရေထွက်ပစ္စည်း	၆၂၄.၁၈	၅၁၆.၀၄	၄၂၁.၀၄	၄၆၉.၅၂	၅၈၁.၅၂	၆၉၉.၀၄	၂၉၈.၁၅	၇၃၂.၁၆	၈၅၈.၉၆	၇၈၅.၀၂	၄၈၁.၆၆	၇၆၅.၉၅
၄	သတ္တုတွင်းထွက်ပစ္စည်း	၃၉၉.၀၆	၁,၃၃၉.၄၆	၁,၄၉၈.၈၈	၉၆၈.၃၅	၁,၀၁၀.၇၈	၁,၇၈၄.၀၂	၁,၀၄၉.၁၈	၁,၄၆၅.၄၆	၁,၈၇၀.၈၄	၈၉၅.၆၁	၂၈၈.၆	၃၃၇.၇၉
၅	သစ်တောထွက်ပစ္စည်း	၅၉၅.၆၅	၉၄၈.၀၃	၉၄.၄	၂၁၂.၄၈	၂၄၇.၀၀	၂၁၂.၁၂	၉၅.၂၁	၁၇၄.၇၈	၁၅၄.၀၇	၁၂၈.၀၇	၈၃.၉	၁၃၉.၄
၆	စက်မှုကုန်ချောပစ္စည်း	၄,၄၉၂.၈၇	၄,၆၃၇.၅	၆,၅၂၄.၆၁	၅,၇၃၄.၄၆	၅,၄၇၇.၅၁	၆,၉၇၉.၈၁	၄,၆၇၂.၅၈	၁၀,၂၉၀.၉၆	၉,၉၉၇.၁၉	၈,၂၅၃.၄၁	၄၇၀၉.၁၇	၁၀,၉၀၆.၇၁
၇	အခြားပစ္စည်း	၁၃၅.၆၄	၁,၀၈၆.၅	၁,၀၅၆.၈၅	၁,၁၂၈.၂၉	၁,၇၄၃.၀၀	၂,၀၆၀.၀၅	၁,၂၈၈.၈၃	၇၆၉.၁၀	၉၆၆.၆၀	၆၅၈.၀၇	၃၃၂.၀၃	၄၁၇.၀၈
စုစုပေါင်း		၈,၉၇၇.၀၃	၁၁,၂၀၃.၉၆	၁၂,၅၂၃.၇၃	၁၁,၁၃၆.၈၉	၁၁,၉၉၈.၅၅	၁၄,၈၈၃.၁၆	၈,၈၆၁.၀၃	၁၇,၀၆၀.၄၁	၁၇,၆၈၁.၀၉	၁၅,၃၆၃.၂၈	၈,၃၀၈.၄၂	၁၆,၅၇၅.၃၃

ရင်းမြစ်- Myantrade (ဖီးပွားရေးနှင့် ကူးသန်းရောင်းဝယ်ရေးဝန်ကြီးဌာန)မှ စာရင်းများအပေါ်မူတည်၍ တွက်ချက်ထားပါသည်။

အဓိကလယ်ယာထွက်ကုန်အမယ်များ၏ နှစ်အလိုက်တင်ပို့နိုင်မှု အခြေပြဇယား

ဒေါ်လာသန်း

စဉ်	ပို့ကုန်အမျိုးအမည်	တန်ချိန်/ တန်ဘိုး	၂၀၁၇-၁၈ (ဧပြီမှ မတ်)	၂၀၁၈ (Mini) (ဧပြီမှ စက်)	၂၀၁၈-၁၉ (အောက်မှ စက်)	၂၀၁၉-၂၀ (အောက်မှ စက်)	၂၀၂၀-၂၁ (အောက်မှ စက်)	၂၀၂၁-၂၂ (Mini) (အောက်မှ မတ်)	၂၀၂၂-၂၀၂၃ (၁-၄-၂၀၂၂ မှ (၃၁-၃-၂၀၂၃ ထိ)
၁	ဆန်၊ ဆန်ကွဲ	US\$	၁,၁၄၂.၁၆	၃၉၀.၉၁	၇၀၉.၇	၇၉၄.၃၉	၇၀၀.၁၃	၄၄၄.၂၈	၈၁၀.၁၃
		မတန်	၃,၅၉၀,၀၄၀.၈၀	၁,၁၂၇,၂၅၈.၇၄	၂,၃၅၅,၉၀၀.၄၅	၂,၅၈၆,၃၇၉.၂၅	၁,၈၇၆,၁၇၃.၃၉	၁,၃၈၂,၀၈၅.၈၉	၂,၁၆၈,၉၈၅.၇၉
	ဆန်၊	US\$	၉၇၇.၀၁	၃၂၂.၅၉	၅၇၂.၅၁	၅၂၇.၇၃	၄၃၀.၄၇	၂၉၃.၄၈	၅၀၆.၈၈
		မတန်	၂,၉၅၁,၁၂၃.၀၈	၈၉၉,၉၆၇.၇၈	၁,၈၃၆,၆၁၅.၉၅	၁,၆၀၉,၁၉၅.၀၁	၁,၀၇၃,၉၅၉.၄၆	၈၈၄,၂၀၄.၄၉	၁,၂၉၉,၄၅၀.၈၃
	ဆန်ကွဲ	US\$	၁၆၅.၁၅	၆၈.၃၂	၁၃၇.၁၈၄	၂၆၆.၆၆	၂၆၆.၆၆	၁၅၀.၈၁	၃၀၃.၂၅
		မတန်	၆၃၈,၉၁၇.၇၃	၂၂၇,၂၉၀.၉၆	၅၁၉,၂၈၄.၅၀	၉၇၇,၁၈၄.၂၄	၈၀၂,၂၁၃.၉၃	၄၉၇,၈၈၁.၄	၈၆၉,၅၃၄.၉၆
၂	ပဲအမျိုးမျိုး	US\$	၈၈၆.၇၂	၃၉၇.၆၁	၁,၀၂၆.၂၅	၁,၁၉၅.၈၁	၁,၅၇၀.၇၃	၈၃၀.၁၆	၁၄၇၀.၆၆
		မတန်	၁,၃၁၇,၉၆၇.၀၄	၇၉၃,၆၇၂.၁၀	၁,၆၃၉,၃၅၀.၆၃	၁,၆၀၆,၃၆၁.၉၃	၂,၀၂၉,၂၅၁.၈၈	၁,၀၈၉,၆၆၇.၇၅	၁,၉၁၉,၁၅၆.၁၀
	မတ်ပဲ	US\$	၃၄၄.၀၄	၁၂၈.၂၂	၃၂၆.၃၄	၄၃၇.၉၇	၅၂၆.၇၁	၂၈၇.၉၁	၅၃၁.၈
		မတန်	၅၂၇,၉၆၄.၅၉	၃၃၀,၃၈၄.၆၀	၆၁၆,၀၄၈.၅၁	၅၉၆,၆၅၇.၄၂	၆၇၇,၅၂၆.၄၂	၃၇၁,၀၉၄.၉၀	၆၄၉,၉၄၀.၂၃
	ပဲတီစိမ်း	US\$	၂၇၀.၆၀	၁၃၂.၁၈	၃၄၂.၈၂	၄၀၆.၃၁	၅၂၅.၄၀	၂၉၉.၅၄	၄၈၉.၀၉
		မတန်	၃၅၀,၀၅၆.၅၄	၁၇၅,၅၉၈.၂၂	၄၇၃,၈၂၂.၅၀	၅၃၄,၁၂၈.၁၆	၆၇၃,၁၁၀.၈၈	၃၈၃,၇၂၂.၃၂	၆၉၁,၃၉၉.၂၉
	ပဲစဉ်းငုံ	US\$	၉၉.၅၅	၅၁.၁၁	၁၀၁.၂၅	၃၀.၀၀	၁၄၄.၁၀	၈၄.၈၅	၁၈၇.၃၉
		မတန်	၂၂၅,၄၉၂.၃၆	၁၅၁,၉၁၃.၄၃	၁၈၂,၁၆၈.၆၅	၅၃,၃၇၆.၆၈	၂၁၄,၀၉၁.၆၃	၁၂၆,၅၂၆.၃၄	၂၃၉,၅၃၇.၇၃
၃	ပြောင်း	US\$	၂၉၄.၄၈	၈၄.၃၇၂	၂၇၇.၀၆၉	၃၆၈.၃၇	၅၃၆.၃၄	၃၆၈.၂၂၂	၅၉၃.၀၃
		မတန်	၁,၄၃၇,၄၈၂.၇၀	၃၈၄,၉၇၂.၃၁	၁,၅၃၁,၀၂၄.၂၀	၂၂,၂၂,၀၂၉.၃၂၃	၂,၆၁၃,၆၆၆.၆၄	၁,၅၂၁,၉၄၅.၇၅	၁,၉၂၁,၇၁၅.၁၈
၄	နှမ်း	US\$	၁၄၇.၁၃၇	၃၆.၄၄၁	၁၉၃.၆၂၄	၂၇၉.၃၉	၃၃၈.၉၈	၁၉၄.၁၈၈	၁၃၂.၅၇
		မတန်	၁၂၁,၀၀၀.၈၇	၂၉၂၃၄.၇၉၉	၁၁၆,၇၄၃.၀၆	၁၇၅,၈၄၀.၉၅	၂၅၅,၁၁၉.၀၅	၁၅၁,၄၆၃.၇၈	၁၀၀,၀၆၅.၀၉
၅	ရာဘာ	US\$	၁၉၃.၇၆၃	၈၈.၃၅၈	၂၅၇.၇၅၂	၂၆၄.၄၄	၄၄၈.၉၈	၂၈၇.၅	၃၂၂.၁၉
		မတန်	၁၄၉,၀၇၀.၀၈	၇၀,၇၀၅.၆၇	၂၀၀,၄၁၈.၁၄	၂၁၃,၄၁၃.၂၃	၃၀၃,၂၁၃.၉၈	၁၉၂,၀၃၅.၈၁	၂၃၉,၃၉၄.၆၅
၆	အခြား	US\$	၄၂၂.၈၇	၂၈၁.၀၇	၇၉၇.၁၉	၈၂၃.၃	၁၀၂၈.၉၇	၂၈၃.၃၆	၆၅၉.၃၂
စုစုပေါင်း		US\$	၃,၀၈၇.၁၂	၁,၂၇၈.၇၆	၃,၂၆၁.၅၉	၃,၇၂၅.၇၀	၄,၆၂၄.၁၃	၂,၄၀၇.၇၁	၃,၉၈၇.၈၉၆

ရင်းမြစ်- Myantrade (စီးပွားရေးနှင့် ကူးသန်းရောင်းဝယ်ရေးဝန်ကြီးဌာန)မှ စာရင်းများအပေါ်မူတည်၍ တွက်ချက်ထားပါသည်။

ဘဏ္ဍာနှစ်အလိုက် သွင်းကုန်တင်သွင်းမှု နှိုင်းယှဉ်ချက်အခြေပြဇယား

အမေရိကန်ဒေါ်လာသန်း

စဉ်	အမျိုးအမည်	၂၀၁၆-၂၀၁၇ (ဧပြီမှ မတ်)	၂၀၁၇-၂၀၁၈ (ဧပြီမှ မတ်)	၂၀၁၈ (Mini) (ဧပြီမှ စက်)	၂၀၁၈-၂၀၁၉ (အောက်မှ စက်)	၂၀၁၉-၂၀၂၀ (အောက်မှ စက်)	၂၀၂၀-၂၀၂၁ (အောက်မှ စက်)	၂၀၂၁-၂၀၂၂ (Mini) (အောက်မှ မတ်)	၂၀၂၂-၂၀၂၃ ဘဏ္ဍာနှစ် (၁-၄-၂၀၂၂ မှ ၃၁-၃-၂၃)ထိ		
									နိုင်ငံပိုင်	ပုဂ္ဂလိကပိုင်	ပေါင်း
(က)	ရင်းနှီးမြုပ်နှံမှု ကုန်ပစ္စည်းများ	၆,၉၁၉.၃၉	၆,၅၉၀.၄၁	၃,၄၅၅.၃၄	၅,၈၆၁.၄၅	၇,၃၁၅.၃၃	၄,၇၄၀.၄၇	၁,၅၆၃.၈၈	၁,၁၂၃.၈၀	၂,၅၀၅.၀၆	၃,၆၂၈.၈၄
(ခ)	လုပ်ငန်းသုံး ကုန်ပစ္စည်းများ	၆,၁၆၅.၃၆	၇,၆၈၅.၀၆	၃,၇၆၅.၈၅	၇,၃၇၉.၆၉	၆,၈၇၃.၂၇	၅,၄၄၃.၈၂	၃,၈၈၁.၇၁	၁၂၆.၉၁	၈,၁၆၆.၅၁	၈,၂၉၃.၄၁
(ဂ)	လူသုံးကုန် ပစ္စည်းများ	၄,၁၂၆.၃၁	၄,၄၁၉.၄၃	၂,၆၄၆.၅၉	၄,၈၄၅.၄၇	၄,၈၆၂.၂၆	၄,၅၀၁.၇၆	၂,၅၁၉.၄၁	၁၁၆.၅၂	၂,၈၁၃.၅၄	၂,၉၃၀.၀၆
(ဃ)	CMP	-	-	-	-	-	-	-	-	၂,၄၉၇.၄၃	၂,၄၉၇.၄၃
စုစုပေါင်း		၁၇,၂၁၁.၀၆	၁၈,၆၉၄.၉၉	၉,၈၆၇.၇၈	၁၈,၀၈၆.၆၆	၁၉,၀၅၀.၉၉	၁၄,၆၈၆.၀၆	၇,၉၆၄.၉၉	၁,၃၆၇.၂၁	၁၅,၉၈၂.၅၅	၁၇,၃၄၉.၇၅

ရင်းမြစ်- Myantrade (စီးပွားရေးနှင့် ကူးသန်းရောင်းဝယ်ရေးဝန်ကြီးဌာန)မှ စာရင်းများအပေါ်မူတည်၍ တွက်ချက်ထားပါသည်။

၂၀၂၂ ခုနှစ်၊ ဧပြီလမှ ၂၀၂၃ ခုနှစ် မတ်လထိ မြေဩဇာတင်သွင်းမှုအခြေအနေ

စဉ်	အမျိုးအစား	၂၀၂၂ - ဧပြီလ		၂၀၂၂ - မေလ		၂၀၂၂ - ဇွန်လ		၂၀၂၂ - ဇူလိုင်လ		၂၀၂၂ - ဩဂုတ်လ		၂၀၂၂ - စက်တင်ဘာလ		၂၀၂၂ - အောက်တိုဘာလ	
		တင်သွင်း သည့် တန်ချိန် (MT)	ထောက်ခံ ချက်အရ အတွက်	တင်သွင်း သည့် တန်ချိန် (MT)	ထောက်ခံ ချက်အရ အတွက်	တင်သွင်း သည့် တန်ချိန် (MT)	ထောက်ခံ ချက်အရ အတွက်	တင်သွင်း သည့် တန်ချိန် (MT)	ထောက်ခံ ချက်အရ အတွက်	တင်သွင်း သည့် တန်ချိန် (MT)	ထောက်ခံ ချက်အရ အတွက်	တင်သွင်း သည့် တန်ချိန် (MT)	ထောက်ခံ ချက်အရ အတွက်	တင်သွင်း သည့် တန်ချိန် (MT)	ထောက်ခံ ချက်အရ အတွက်
၁	Nitrogen	၁၅,၉၇၁	၃၅	၆၂,၅၉၃	၅၀	၄၉,၂၁၀	၇၆	၁၆၀,၈၂၄	၆၉	၂၄၄,၄၆၃	၇၄	၁၂,၁၆၈	၄၃	၆၅,၄၉၀	၂၄
၂	Phosphate	၁,၂၅၆	၁	၄,၃၈၁	၄	၁,၄၂၀	၁	၆,၂၅၀	၅	၂၃,၀၀၀	၇	၂၆,၇၅၀	၆	၇,၀၀၀	၂
၃	Potassium	၁၃၅	၄	၁၀၂၀	၃	၂၈၁၅	၆	၂၀၅၉	၄	၃၅၀	၁	၃၂၅	၃	၇၀၀	
၄	Compound	၁၆,၁၀၆	၄၅	၅၅,၀၅၃	၃၆	၁၉,၅၆၇	၅၂	၇၃,၆၉၉	၅၇	၃၉,၉၃၇	၅၄	၄၆,၄၁၁	၃၇	၅၃,၉၂၀	၂၅
၅	Follar	၁၉၃	၂၀	၄၅၇	၂၈	၅၇	၄၇	၈၄၆	၆၂	၅၄၄	၅၀	၁,၉၇၇	၈၁	၁,၁၁၄	၂၃
၆	Organic	၂၉၁	၂	၇၇	၂	၇၃၃	၅	၂၅၈	၃	၂၁၀၆	၃	၃၁၄	၃	၃၈၂	၁
၇	Gypsum	၆၄	၁	၁၉၂	၂	၁၆၀	၂	-	-	-	-	၃၈၄	၁	-	-
၈	Other	၄၇	၈	၃၅၃	၉	၂၁	၁၀	၄၆၀	၆	၂၁၂၈	၁၁	၁,၁၉၈၃	၁၁	၈၉၇	၇
စုစုပေါင်း		၃၄,၀၆၃	၁၁၆	၁၂၄,၁၂၆	၁၃၄	၇၃,၉၆၃	၁၉၉	၂၄၄,၃၉၆	၂၀၆	၃၁၂,၅၂၈	၂၀၀	၂၀၀,၃၁၂	၁၈၅	၁၂၉,၅၀၃	၈၄

စဉ်	အမျိုးအစား	၂၀၂၂ - နိုဝင်ဘာလ		၂၀၂၂ - ဒီဇင်ဘာလ		၂၀၂၃ - ဇန်နဝါရီလ		၂၀၂၃ - ဖေဖော်ဝါရီ		၂၀၂၃ - မတ်လ		စုစုပေါင်း	
		တင်သွင်း သည့် တန်ချိန် (MT)	ထောက်ခံ ချက်အရ အတွက်	တင်သွင်း သည့် တန်ချိန် (MT)	ထောက်ခံ ချက်အရ အတွက်	တင်သွင်း သည့် တန်ချိန် (MT)	ထောက်ခံ ချက်အရ အတွက်	ထောက်ခံ ချက်အရ အတွက်	ထောက်ခံ ချက်အရ အတွက်	ထောက်ခံ ချက်အရ အတွက်	ထောက်ခံ ချက်အရ အတွက်	တင်သွင်း သည့် တန်ချိန် (MT)	ထောက်ခံ ချက်အရ အတွက်
၁	Nitrogen	၁၃၄,၈၈၅	၂၈	၁၃၁,၃၄၀	၃၇	၂၃,၁၁၈	၁၈	၁၂၃,၇၆၀	၄၅	၂၅၉,၂၁၄	၅၉	၁၃၈၃၀၃၆	၅၅၈
၂	Phosphate	၃၁,၀၀၀	၉	-	-	၁,၀၀၀	၁	၁,၀၀၀	၁	၂၁၇၀၀	၆	၁၂၄၇၅၇	၄၃
၃	Potassium	၈,၉၀၀	၇	၈,၀၈၅	၈	၆,၉၅၀	၇	၁၅,၀၉၀	၁၃	၁၆၆၀၀	၁၂	၆၃၀၂၅၉	၇၀
၄	Compound	၇၆,၃၂၄	၂၃	၂၁,၃၂၈	၁၉	၅၁,၅၂၈	၃၀	၉၀,၁၂၇	၅၅	၁၂၉၀၈၄	၅၄	၆၇၃၀၈၄	၄၈၇
၅	Follar	၁၉၂	၁၄	၁,၄၄၇	၂၈	၅၄၉	၁၄	၉၀၅	၂၄	၃၁၃	၁၁	၈၅၉၄	၄၀၂
၆	Organic	၇၄၀	၃	၁၀၀၀	၂	၆၃၀	၁	-	-	၁၇၉	၁	၆၆၉၀	၂၆
၇	Gypsum	-	-	၆၈၀	၃	၉၆	၁	၀	-	-	-	၁၅၇၆	၁၀
၈	Other	၉,၆၅၀	၅	၇၁၉	၄	၂,၈၅၅	၂	၁,၂၈၀	၁၈	၂၂၉၅	၆	၃၂၆၈၈	၉၇
စုစုပေါင်း		၂၆၁,၆၉၁	၈၉	၁၆၄,၅၉၉	၁၀၁	၈၆,၇၂၆	၇၄	၂၃၂,၁၆၂	၁၅၆	၄၂၉,၃၈၅	၁၄၉	၂၂၉,၃၄၅၄	၁၆၉၃

Source : Customs Department