



ပြည်ထောင်စုသမ္မတမြန်မာနိုင်ငံတော်
စိုက်ပျိုးရေး၊ မွေးမြူရေးနှင့် ဆည်မြောင်းဝန်ကြီးဌာန

မြန်မာ့စိုက်ပျိုးရေးကဏ္ဍအတွက် မဟာဗျူဟာ ဦးတည်ချက်များ ၂၀၁၈-၂၀၂၃

THE GOVERNMENT OF THE REPUBLIC OF THE UNION OF MYANMAR
MINISTRY OF AGRICULTURE, LIVESTOCK AND IRRIGATION

**STRATEGIC DIRECTIONS FOR
MYANMAR AGRICULTURE SECTOR 2018-2023**

နိဒါန်း

မြန်မာနိုင်ငံ၏ လယ်ယာ၊ သားငါး၊ ကျေးလက်ကဏ္ဍစုံအတွက် အခွင့်အလမ်းများနှင့် စိန်ခေါ်မှုများ။ မြန်မာနိုင်ငံ၏ လျှင်မြန်စွာ ဖွံ့ဖြိုးတိုးတက်လာမည့် အလားအလာသည် အလွန်ပင်ကြီးမားပါသည်။ ဆယ်စုနှစ်ပေါင်းများစွာ တံခါးပိတ် မူဝါဒကျင့်သုံးခဲ့ ပြီးနောက် မြန်မာနိုင်ငံသည် ကမ္ဘာ့စီးပွားရေးတွင် တက်ကြွစွာ ပြန်လည်ပေါင်းစည်းဝင်ရောက်လျက်ရှိပါ သည်။ နိုင်ငံ၏အခြေခံသဘာဝသယံဇာတအရင်းအမြစ်ကြွယ်ဝမှု၊ လုပ်သားပေါများမှုနှင့် မဟာဗျူဟာကျတည်ရှိနေမှုတို့က မြန်မာနိုင်ငံအား နိုင်ငံခြားရင်းနှီးမြှုပ်နှံမှုများအတွက် ဆွဲဆောင်မှုရှိသော နေရာတစ်ခု ဖြစ်လာစေခဲ့ပါသည်။ အရှေ့ တောင်အာရှရှိ အခြားသောနိုင်ငံများနှင့် တရုတ်နိုင်ငံတို့တွင် စီးပွားရေး အသွင်ကူးပြောင်းမှုများ တွေ့ကြုံခဲ့ပြီး ဖြစ်သည့် အားလျော်စွာ မြန်မာနိုင်ငံ၏ စိုက်ပျိုးရေးကဏ္ဍနှင့် ကျေးလက်စီးပွားရေးသည် ကြီးမားသည့် စီးပွားရေးအကျိုးအမြတ်များကို ရရှိစေမည့် ပြုပြင်ပြောင်းလဲမှုများကို လျှင်မြန်စွာ တုံ့ပြန်နိုင်ဖွယ်ရှိပါသည်။ စိုက်ပျိုးရေးနှင့် သဘာဝ သယံဇာတ ကဏ္ဍတွင် ထုတ်လုပ်မှုနှင့် ကုန်ထုတ်စွမ်းအား တိုးတက်မှု အလားအလာများ အလွန်ကြီးမားနေသော်လည်း တစ်ချိန်တည်းမှာပင် မြန်မာနိုင်ငံသည် ကြီးမားသည့် စိန်ခေါ်မှုများကိုလည်း ရင်ဆိုင်နေရပါသည်။ ဥပမာ- ကျေးလက် အခြေခံအဆောက်အအုံ နည်းပါးခြင်း၊ မြေယာပြဿနာများ ဖြေရှင်းရန်ရှိခြင်း၊ စိုက်ပျိုးရေး ထုတ်ကုန်စွမ်းအားနှင့် စိုက်ပျိုးစားသောက်ကုန်များ၏ ယှဉ်ပြိုင်နိုင်စွမ်း နည်းပါးနေခြင်းတို့ ဖြစ်ပါသည်။ မကြာသေးမီကမှ ပေါင်းစပ်ဖွဲ့စည်းလိုက်သော စိုက်ပျိုးရေး၊ မွေးမြူရေးနှင့် ဆည်မြောင်း ဝန်ကြီးဌာန အသစ်တွင်လည်း အရင်းအမြစ်များ နည်းပါးနေခြင်းကြောင့် ပြုပြင်ပြောင်းလဲရေးလုပ်ငန်းစဉ် တစ်ခု ပံ့ပိုးရာတွင် စိုက်ပျိုးရေးနှင့် ကျေးလက်ဒေသ ဖွံ့ဖြိုးတိုးတက်ရေးကဏ္ဍ၌ ပိုမိုထိရောက်သော ရင်းနှီးမြှုပ်နှံမှုများကို ဆောင်ရွက်သွားရမည်ဖြစ်ပါသည်။

ဦးတည်ချက်အသစ်များ။ ၂၀၁၆ခုနှစ်တွင် သီးခြားဝန်ကြီးဌာနသုံးခု (စိုက်ပျိုးရေးနှင့် ဆည်မြောင်း၊ မွေးမြူရေး၊ ရေလုပ်ငန်းနှင့် ကျေးလက်ဒေသဖွံ့ဖြိုးတိုးတက်ရေး၊ သမဝါယမ)အား ပေါင်းစပ်ကာ လယ်ယာကဏ္ဍဖွံ့ဖြိုးတိုးတက်ရေး အတွက် ပိုမို ပေါင်းစည်းမှုရှိပြီး ဘက်စုံလွှမ်းခြုံသည့် နည်းလမ်းဖြင့် ဆောင်ရွက်နိုင်ရန်အတွက် စိုက်ပျိုးရေး၊ မွေးမြူရေးနှင့် ဆည်မြောင်းဝန်ကြီးဌာန (စိုက်ပျိုးရေးနှင့်ဆည်မြောင်းဝန်ကြီးဌာန) အဖြစ် ဖွဲ့စည်းခဲ့ပါသည်။ ဤသို့ ပေါင်းစပ်ဖွဲ့စည်းလိုက် သောကြောင့် ဝန်ကြီးဌာနအသစ်၏ ဖွဲ့စည်းပုံကို ပြန်လည်ဖွဲ့စည်းရန်၊ ဖွဲ့စည်းမှုနှင့် လုပ်ငန်းလည်ပတ်ဆောင်ရွက်မှု တို့ကို ရိုးရှင်းလွယ်ကူထိရောက်စွာ လုပ်ဆောင်ရန် အရေးတကြီးလိုအပ်လာပါသည်။ စိုက်ပျိုးရေးကဏ္ဍ ဖွံ့ဖြိုး တိုးတက်ရေးအတွက် ပိုမိုထိရောက်စွာ လမ်းညွှန်ထိန်းကျောင်းပေးနိုင်ရန် ယခင်က ဝန်ကြီးဌာနများ၏ မူဝါဒများ၊ စီမံကိန်းများနှင့် အစီအစဉ်များကို တစ်ပြေးညီ တစ်သမတ်တည်းဖြစ်အောင် ဆောင်ရွက်ရန်လည်းများစွာ ကြိုးပမ်း အားထုတ်ကြရမည်ဖြစ်ပါသည်။ ဤသို့သော အခြေအနေများကို တုံ့ပြန်သောအားဖြင့်လည်းကောင်း၊ စိုက်ပျိုးရေး ဖွံ့ဖြိုးတိုးတက်မှု မူဝါဒ (၂၀၁၆) ကို အခြေပြုသောအားဖြင့် လည်းကောင်း စိုက်ပျိုးရေး၊ မွေးမြူရေးနှင့် ဆည် ဝန်ကြီး ဌာနသည် “စိုက်ပျိုးရေး နှင့် ကျေးလက်ဒေသဖွံ့ဖြိုးတိုးတက်ရေးကဏ္ဍ ပေါင်းစပ်ညှိနှိုင်းရေးအဖွဲ့” ၏ ကူညီ ပံ့ပိုးမှုဖြင့် ငါးနှစ်တာကာလစိုက်ပျိုးရေး ဖွံ့ဖြိုးတိုးတက်မှုမဟာဗျူဟာ (ADS) နှင့် ယင်းနှင့်ဆက်နွှယ်သော ရင်းနှီးမြှုပ်နှံမှု စီမံကိန်း (IP) တစ်ရပ်ကို ရေးဆွဲခဲ့ပါသည်။

တူညီသော မဟာဗျူဟာနှင့် စီမံကိန်း။ စိုက်ပျိုးရေးဖွံ့ဖြိုးတိုးတက်မှု မဟာဗျူဟာနှင့် ရင်းနှီးမြှုပ်နှံမှုစီမံကိန်းတို့ကို ရေးဆွဲခဲ့သည့်လုပ်ငန်းစဉ်သည် အစိုးရမှဦးဆောင်ကာ တိုင်ပင်ဆွေးနွေးမှုများ ပြုလုပ်ဆောင်ရွက်သော လုပ်ငန်းစဉ်

ဖြစ်ပြီး လယ်သမားအဖွဲ့များ၊ အရပ်ဘက်လူမှု အဖွဲ့အစည်းများ၊ ပုဂ္ဂလိက ကဏ္ဍ၊ ဖွံ့ဖြိုးမှုမိတ်ဖက်များ ကဲ့သို့သော ဆက်စပ်ပတ်သက်သူများလည်း ပါဝင်ဆောင်ရွက်ခဲ့ပါသည်။ ကာလတို၊ ကာလလတ်နှင့် ကာလရှည်အတွက်ဦးစားပေး ကိစ္စရပ်များကို ရှင်းရှင်းလင်းလင်း သတ်မှတ်ရန် ရည်ရွယ်လျက် မဟာဗျူဟာကို ရေးဆွဲခြင်းဖြစ်ပါသည်။ စိုက်ပျိုးရေး မူဝါဒ၏ လမ်းညွှန်မှုအတိုင်း ADS တွင် ရင်းနှီးမြှုပ်နှံမှုအတွက် ဦးစားပေးရမည့် နယ်ပယ်များကို သတ်မှတ် ဖော်ထုတ်ပေး ထားပါသည်။

စိုက်ပျိုးရေးဖွံ့ဖြိုးတိုးတက်မှု မဟာဗျူဟာ ADSနှင့် ရင်းနှီးမြှုပ်နှံမှုစီမံကိန်း ရေးဆွဲခြင်း ကျိုးကြောင်းဖော်ပြချက်။ ADS နှင့် IP တို့မှ အောက်ပါတို့ကို ရရှိစေမည်ဖြစ်ပါသည် -

- စိုက်ပျိုးရေးမူဝါဒအား အကောင်အထည်ဖော်ခြင်း၊ ရင်းနှီးမြှုပ်နှံမှုစီမံကိန်းနှင့် ချိတ်ဆက်ခြင်းတို့ကို စနစ်တကျ ဆောင်ရွက်နိုင်မည့် နည်းလမ်းတစ်ခု၊
- ဆက်စပ် ပတ်သက်သူအမျိုးမျိုး ရေးဆွဲထားသည့် အမျိုးမျိုး သော စီမံကိန်းများ၊ မဟာဗျူဟာများ၊ လမ်းပြမြေပုံများ နှင့် ချဉ်းကပ်နည်း များကို စုစည်းပေါင်းစပ်ထားခြင်း၊
- လုပ်ဆောင်ချက် (Activities)များ၊ အစီအစဉ်များ (Programmes) စီမံချက်များ (Projects)၊ နှင့် မူဝါဒများ (Policies) ကို ပေါင်းစပ် ညှိနှိုင်းပေးမည့် အစွမ်းထက်သော အထောက်အကူ နည်းလမ်းတစ်ခု၊
- ဖွံ့ဖြိုးမှုမိတ်ဖက်များ၊ ပုဂ္ဂလိက ကဏ္ဍတို့နှင့် ဆွေးနွေးဖလှယ်မှုကို ပံ့ပိုးကူညီပေးမည့် ယန္တရားတစ်ခုနှင့်
- စိုက်ပျိုးရေးအတွက် နိုင်ငံခြားကူညီထောက်ပံ့မှုများနှင့် နိုင်ငံခြားရင်းနှီးမြှုပ်နှံမှုတို့ကို သဟဇာတဖြစ်စေမည့်လုပ်ထုံး လုပ်နည်းယန္တရား တစ်ခုတို့ ဖြစ်ပါသည်။

အဓိကကျသော ဖွံ့ဖြိုးတိုးတက်ရေးဆိုင်ရာကိစ္စရပ်များ။ ADS နှင့် IP ကို ရေးဆွဲရာတွင် အောက်ပါတို့ကိစ္စရပ်များကို ခွဲခြမ်းစိတ်ဖြာ ဆန်းစစ် မှုများအား အခြေခံကာ ရေးဆွဲခြင်း ဖြစ်ပါသည် -

- တစ်နိုင်တစ်ပိုင်ဝမ်းစာဖူလုံရေး စိုက်ပျိုးမှုမှ စီးပွားဖြစ်စိုက်ပျိုးရေးသို့ ကူးပြောင်းမှု၊
- စားသောက်ကုန်များ ဘေးကင်းမှုနှင့် စားနပ်ရိက္ခာနှင့်အာဟာရပြည့်ဝဖူလုံရေး
- ကုန်ကြမ်းပစ္စည်းများမှ တန်ဖိုးမြှင့် ပြုပြင်စီမံထားသည့် ထုတ်ကုန်များသို့ ကူးပြောင်းမှု၊
- အလုပ်အကိုင်ရရှိရေးနှင့် ဝင်ငွေဖန်တီးရေး
- သီးနှံအမည်စုံ တိုးချဲ့စိုက်ပျိုးမှု လိုအပ်ချက်နှင့် စိုက်ပျိုးရေးကဏ္ဍနှင့် အခြားကဏ္ဍများ ဟန်ချက်ညီ ဖွံ့ဖြိုးတိုးတက် ရန် လိုအပ်မှု၊
- မြေအသုံးချပိုင်ခွင့်နှင့် ပိုင်ဆိုင်ခွင့်၊ ကျေးလက်ငွေကြေးဝန်ဆောင်မှု၊ သုတေသနနှင့် တိုးချဲ့ပညာပေး ဝန်ဆောင်မှု၊ ကြီးကြပ်ကွပ်ကဲ ခြင်းနှင့် စိစစ်အကဲဖြတ်ခြင်း၊
- အခြေခံအဆောက်အအုံ၊ လုပ်ငန်းဆောင်ရွက်မှုနှင့် ပြုပြင်ထိန်းသိမ်းခြင်း။

မူဝါဒနှင့် ဥပဒေမူဘောင်များ။ မြန်မာနိုင်ငံရှိ စိုက်ပျိုးရေးမူဝါဒနှင့် စီမံကိန်းများအား စီးပွားရေးနှင့် လူမှုရေး ပြုပြင် ပြောင်းလဲမှုမူဘောင်၊ အမျိုးသားဘက်စုံဖွံ့ဖြိုးတိုးတက်ရေးစီမံကိန်း၊ ၂၀၁၆ မြန်မာနိုင်ငံရင်းနှီးမြှုပ်နှံမှုဥပဒေနှင့် အမျိုးသား ပို့ကုန် မဟာဗျူဟာတို့ စသည့်တို့ပါဝင်သည့် မူဘောင်များအတွင်းမှ ရေးဆွဲခြင်းဖြစ်ပါသည်။ ထိုမူဘောင် တစ်ခုချင်းစီ သည် စိုက်ပျိုးရေးအတွက် သီးသန့်မဟုတ်သည့် ယေဘုယျကိစ္စရပ်များကို ကိုင်တွယ် ဖြေရှင်းထားခြင်း ဖြစ်သော်လည်း စိုက်ပျိုးရေးဖွံ့ဖြိုးတိုးတက်မှုအတွက် အရေးကြီးသောအချက်များ ပါဝင်ပါသည်။ လွန်ခဲ့သော နှစ်နှစ်အတွင်းတွင် စိုက်ပျိုးရေးနှင့်ဆက်နွှယ်သော မဟာဗျူဟာနှင့် စီမံကိန်းအချို့ကိုရေးဆွဲခဲ့ရာ အောက်ပါတို့ ပါဝင်ပါသည် - ၂၀၁၆-၂၀၁၇ မှ ၂၀၂၀-၂၀၂၁ အထိ ငါးနှစ်စီမံကိန်း(Five Year Plan 2016-2017 to 2020-2021)၊ စီးပွားရေးနှင့် လူမှုရေးပြုပြင်ပြောင်းလဲမှုများ မူဘောင် (the Framework for Economic and Social Reforms)၊ စားနပ်ရိက္ခာနှင့် အာဟာရဖူလုံရေးဆိုင်ရာ မြန်မာနိုင်ငံ အမျိုးသားလုပ်ငန်းစီမံချက် (the National Comprehensive Development Plan)၊ မြန်မာနိုင်ငံ ရာသီဥတုပြောင်းလဲမှုနှင့် လိုက်လျောညီထွေဖြစ်သော စိုက်ပျိုးရေးမဟာဗျူဟာ (Myanmar Climate

Smart Agriculture Strategy)၊ မြန်မာနိုင်ငံဆန်စပါးကဏ္ဍ ဖွံ့ဖြိုးတိုးတက်ရေးမဟာဗျူဟာ (Myanmar Rice Sector Development Strategy)၊ ဆန်စပါးတစ်မျိုးတည်းမှ အမည်စုံ စားနပ်ရိက္ခာဖူလုံရေး စက္ကူဖြူစာတမ်း (White Paper from Rice Bowl to Food Basket)၊ ဟင်းသီးဟင်းရွက်များဆိုင်ရာ စက္ကူဖြူစာတမ်း (White Paper on Vegetables)၊ အစားအစာတန်ဖိုးကွင်းဆက် လမ်းပြမြေပုံ (Food Value Chain Road Map)၊ လယ်ယာ၊ သားငါးကဏ္ဍ၌ အားသွန်ခွန်စိုက် ဘက်စုံပေါင်းစပ်စိုက်ပျိုးခြင်း (ပြည်ထောင်စုသမ္မတမြန်မာနိုင်ငံ) (အပြီးသတ်အစီရင်ခံစာ ၂၀၁၆၊ JICA) (Intensive agriculture promotion program in the Republic of the Union of Myanmar (Final report, 2016, JICA))၊ နှင့် စိုက်ပျိုးရေးမူဝါဒ (၂၀၁၆၊ အောက်တိုဘာ) (Agricultural Policy (October 2016)) တို့ ဖြစ်ပါသည်။ စိုက်ပျိုးရေးမူဝါဒ (၂၀၁၆) သည် စိုက်ပျိုးရေး၊ မွေးမြူရေးနှင့် ဆည်မြောင်း ဝန်ကြီးဌာန၏ နောက်ဆုံးထွက်ရှိသော လယ်ယာကဏ္ဍဆိုင်ရာ မူဝါဒဖော်ပြချက်ဖြစ်ပြီး ယင်းအပေါ်တွင် အခြေခံကာ ADS နှင့် IP ကို ရေးဆွဲထားခြင်းဖြစ်ပါသည်။ ၂၀၁၇ခုနှစ်တွင် မြန်မာ့စိုက်ပျိုးရေးကဏ္ဍဆိုင်ရာ ပြည်သူ့အသုံးစရိတ် ပြန်လည်ဆန်းစစ်မှု (Public Expenditure Review – PER) အား ကမ္ဘာ့ဘဏ်မှ ဆောင်ရွက်ခဲ့ပြီး LIFT မှ ကူညီပံ့ပိုးခဲ့ပါသည်။ အဆိုပါ PER သည် စိုက်ပျိုးရေးကဏ္ဍကို လမ်းညွှန် ထိန်းကျောင်းမည့် ကာလလယ်အသုံးစရိတ် မူဘောင်အတွက် အသုံးပြုနိုင်မည့် ပြည်သူ့အသုံးစရိတ် ဆန်းစစ်ချက်များနှင့် လုပ်ဆောင်သင့်သည့် အချက်များ ကို ရရှိစေပါသည်။

စိုက်ပျိုးရေးဖွံ့ဖြိုးတိုးတက်မှု မဟာဗျူဟာနှင့် ရင်းနှီး မြှုပ်နှံမှု အစီအစဉ် ဆောင်ရွက်ဆဲ မူကြမ်းအကျဉ်းချုပ်

(က) အခြေခံမူဝါဒချက်

အခြေခံမူဝါဒ ၁၂ ချက်ကို လက်ကိုင်ပြု၍ စိုက်ပျိုးရေးဖွံ့ဖြိုးတိုးတက်မှုမဟာဗျူဟာ ADS ကို ရေးဆွဲခဲ့ပြီး ယင်း၏ အသေးစိတ် စီမံကိန်းရေးဆွဲမှု၊ အကောင်အထည်ဖော် ဆောင်ရွက်မှု၊ စောင့်ကြည့်လေ့လာမှုနှင့် ပြန်လည်သုံးသပ် အကဲဖြတ်မှု တို့တွင်လည်း ထိုအခြေခံမူများကို လမ်းညွှန် အဖြစ် အသုံးပြုသွားမည်ဖြစ်ပါသည်။ ထိုအခြေခံမူများမှာ

- ၁။ ပုဂ္ဂလိကနှင့် အစိုးရတို့၏ အခန်းကဏ္ဍကို ရှင်းလင်းစွာ အဓိပ္ပါယ်သတ်မှတ်နိုင်ရေး
- ၂။ လုပ်ကွက်ငယ်တောင်သူများ၏ အခွင့်အရေးနှင့် ၎င်းတို့၏ အာဘော်များ ဖော်ထုတ်ခွင့်ရရှိစေရေး
- ၃။ လုပ်ကွက်ငယ်တောင်သူများနှင့် အသေးစား၊ အလတ်စား စီးပွားရေးလုပ်ငန်းများကို အလေးထားရေး
- ၄။ စားနပ်ရိက္ခာနှင့်အာဟာရပြည့်ဝမှုလုံခြုံမှုကို အလေးထားရေး
- ၅။ အားလုံးအတူပူးပေါင်းပါဝင်နိုင်စေရေး
- ၆။ ပွင့်လင်းမြင်သာမှုရှိစေရေး၊ ပါဝင်ဆောင်ရွက်ခွင့်ရှိရေး၊ တာဝန်ယူမှု၊ တာဝန်ခံမှု ရှိစေရေး
- ၇။ သဘာဝပတ်ဝန်းကျင်နှင့် လူမှုအသိုင်းအဝိုင်း ရေရှည်ဖွံ့ဖြိုးတိုးတက်စေရေး
- ၈။ လယ်ယာ၊ သား၊ ငါးကဏ္ဍ၊ လယ်ယာကဏ္ဍခွဲများအချင်းချင်းအကြားနှင့် လယ်ယာစိုက်ပျိုးရေးကဏ္ဍ နှင့် လယ်ယာ အခြေခံစားသောက်ကုန် ကဏ္ဍတို့အကြား ပိုမိုချိတ်ဆက် နိုင်စွမ်းတည်ဆောက်ရေး
- ၉။ ပူးပေါင်းဆောင်ရွက်ခြင်းအားဖြင့် မူဝါဒများ ချမှတ်ရေးနှင့် အကောင်အထည်ဖော်ရေး လုပ်ငန်းများ ပိုမိုတိုးတက် ကောင်းမွန်လာစေရေး
- ၁၀။ မူဝါဒများအား ထိထိရောက်ရောက်အကောင်အထည်ဖော်နိုင်ရေးအတွက် စိုက်ပျိုးရေး၊ မွေးမြူရေးနှင့် ဆည်မြောင်းဝန်ကြီးဌာန၏ အဖွဲ့အစည်းများ၊ လုပ်ငန်းဆောင်ရွက်ပုံများအား အားဖြည့် ပေါင်းစည်းပေးရေး
- ၁၁။ မူဝါဒကိုအကောင်အထည်ဖော်ဆောင်ရွက်ရာတွင် အကျိုးသက်ရောက်မှုရှိစေရေး အတွက် စဉ်ဆက်မပြတ် စောင့်ကြည့်လေ့လာခြင်း အားဖြင့် တာဝန်ယူမှု၊ တာဝန်ခံမှု များ တိုးတက်လာစေရေး
- ၁၂။ တိုင်းဒေသကြီးနှင့် ပြည်နယ်ဆိုင်ရာ စီမံကိန်းများနှင့် ဖွံ့ဖြိုးတိုးတက်မှုတို့ညီညွတ်မှုတစ်ရပ် ဖြစ်စေရန်အတွက် စသည်တို့ဖြစ်ပါသည်။

(ခ) စိုက်ပျိုးရေးဖွံ့ဖြိုးတိုးတက်မှုမဟာဗျူဟာ ADS ၏ အနာဂတ်လားရာ မျှော်မှန်းချက်

စိုက်ပျိုးရေး ဖွံ့ဖြိုးတိုးတက်မှုမဟာဗျူဟာ ADS၏ အနာဂတ်လားရာ မျှော်မှန်းချက်မှာ ၂၀၁၆ခုနှစ် လယ်ယာကဏ္ဍ မူဝါဒနှင့်အညီ “အားလုံးပါဝင်ပြီး နိုင်ငံတကာနှင့် ယှဉ်ပြိုင်နိုင်စွမ်းရှိသည့် ရေရှည်တည်တံ့သော လယ်ယာ ကုန်ထုတ်လုပ်မှု စနစ် ထွန်းကားစေခြင်းဖြင့် စားနပ်ရိက္ခာ ဖူလုံ၍ အာဟာရပြည့်ဝစေပြီး ကျေးလက်နေ ပြည်သူများ၏ လူမှုစီးပွားဘဝမြင့်မားလာစေရန် နှင့် နိုင်ငံစီးပွားဖွံ့ဖြိုးတိုးတက်မှုကို အထောက်အကူပြုစေရန်” ဆောင်ရွက်သွားမည် ဖြစ်ပါသည်။

(ဂ) မဟာဗျူဟာမူဘောင်

အခြေခံအုတ်မြစ်များနှင့် မဏ္ဍိုင်များ တည်ဆောက်ခြင်း - စိုက်ပျိုးရေးဖွံ့ဖြိုးတိုးတက်မှုမဟာဗျူဟာ ADS သည် ယင်း၏ အနာဂတ်မျှော်မှန်းချက် ပြည့်မီစေရန်အလို့ငှာ စိုက်ပျိုးရေးကဏ္ဍ၏ တိုးတက်မှုကို ၁) ကောင်းမွန်သော စီမံအုပ်ချုပ်မှု ၂) ကုန်ထုတ်စွမ်းအား ၃) ယှဉ်ပြိုင်နိုင်စွမ်းအားရှိမှု စသည့် မဟာဗျူဟာမဏ္ဍိုင်(၃)ရပ်ဖြင့် အရှိန်အဟုန်မြှင့်ဆောင်ရွက်သွားမည် ဖြစ်ပါသည်။ ADSသည် အားလုံးပါဝင်ဆောင်ရွက်နိုင်မှု (လူမှုရေးနှင့် ပထဝီဝင် အနေအထားတို့အရ)၊ ပတ်ဝန်းကျင်ကို မထိခိုက်စေဘဲ စဉ်ဆက်မပြတ်ဖွံ့ဖြိုးတိုးတက်မှုနှင့် ရာသီဥတုပြောင်းလဲမှုနှင့် လိုက်လျောညီထွေဖြစ်စေမှု၊ ပုဂ္ဂလိက ကဏ္ဍနှင့် လယ်သမားအဖွဲ့အစည်းများ ဖွံ့ဖြိုးတိုးတက်မှု၊ ဈေးကွက် အခြေခံအဆောက်အအုံ၊ သတင်း အချက်အလက်နှင့် ဆက်သွယ်ရေးနည်းပညာ အခြေခံအဆောက်အအုံ၊ စွမ်းအင် အခြေခံအဆောက်အအုံတို့နှင့် ချိတ်ဆက်မှုတို့ကို အားပေး မြှင့်တင်သွားရန် ရည်ရွယ်ပါသည်။ အဆိုပါမဟာဗျူဟာမဏ္ဍိုင်သုံးခုကို အစိုးရ၊ လယ်သမားများနှင့် ပုဂ္ဂလိကစီးပွားရေး လုပ်ငန်းများကြား ပူးပေါင်း ဆောင်ရွက်မှုအခြေခံအုတ်မြစ်ပေါ်တွင် တည်ဆောက်ရမည်ဖြစ်ပါသည်။

ပုံ ၁ - ADS ၏ မဟာဗျူဟာမူဘောင်



ရလဒ်များ။ အားလုံးပါဝင်ဆောင်ရွက်နိုင်သော၊ စဉ်ဆက်မပြတ်သော၊ ကဏ္ဍပေါင်းစုံပါဝင်သော၊ ချိတ်ဆက်မှုများကို အခြေခံသော ဖွံ့ဖြိုးတိုးတက်မှုကို အရှိန်အဟုန်မြှင့်ခြင်းဖြင့် စားနပ်ရိက္ခာနှင့်အာဟာရဖူလုံမှု၊ ကျေးလက်ဒေသ ဆင်းရဲ နွမ်းပါးမှုလျော့ချခြင်း၊ ကျေးလက်အိမ်ထောင်စု များရှိ လုပ်ကွက်ငယ်တောင်သူလယ်သမားများ၏ ဝင်ငွေမြင့်မားလာမှု၊ စိုက်ပျိုးရေး ကုန်သွယ်မှုများ၏ ယှဉ်ပြိုင်နိုင်စွမ်းနှင့် လယ်သမားများ၏ ရပိုင်ခွင့်များ ပိုမိုခိုင်မာလာခြင်းတို့ ရရှိလာမည်ဟု မျှော်မှန်းထားပါသည်။ ပုံ ၁ တွင် ADS ၏ မဟာဗျူဟာမူဘောင်ကို ပုံဖြင့် ဖော်ပြထားပါသည်။

အကျိုးသက်ရောက်မှုများ(Impact)။ စိုက်ပျိုးရေးဖွံ့ဖြိုးတိုးတက်မှုမဟာဗျူဟာADS ၏ အကျိုးသက်ရောက်မှုများတွင် ကဏ္ဍငါးခု ပါဝင်ပါသည် - (၁) စားနပ်ရိက္ခာနှင့် အာဟာရ ဖူလုံမှု တိုးတက်လာခြင်း၊ (၂) ဆင်းရဲနွမ်းပါးမှုလျော့ချခြင်း၊ (၃) လုပ်ကွက်ငယ် တောင်သူလယ်သမားများနှင့် ကျေးလက်အိမ်ထောင်စုများ၏ ဝင်ငွေ ပိုမိုမြင့်မားလာခြင်းနှင့် သာတူညီမျှ ပိုရှိလာခြင်း၊ (၄) စိုက်ပျိုးရေးကဏ္ဍ ယှဉ်ပြိုင်နိုင်စွမ်း တိုးတက်လာမှုနှင့် (၅) လယ်သမားများ၏ ရပိုင်ခွင့်များ ပိုမိုခိုင်မာ လာစေမှုတို့ ဖြစ်ပါသည်။

(ဃ)ထပ်ဆင့်ရလဒ်များ၊ ချက်ချင်းရလဒ်များနှင့် ဆောင်ရွက်ရမည့် လုပ်ငန်းများ

ADS ၏ ထပ်ဆင့်ရလဒ်များ (outcomes) ။ စိုက်ပျိုးရေးဖွံ့ဖြိုးတိုးတက်မှုမဟာဗျူဟာADS တွင် ကောင်းမွန်သော စီမံအုပ်ချုပ်ရေး လုပ်ငန်းစဉ်၊ ကုန်ထုတ်စွမ်းအား၊ ယှဉ်ပြိုင်နိုင်စွမ်းအားဟူသည့် မဟာဗျူဟာမဏ္ဍိုင်သုံးခုနှင့် အသီးသီး ဆက်စပ်နေသည့် အဓိကထပ်ဆင့်ရလဒ် သုံးခုရှိပါသည်။

ထပ်ဆင့်ရလဒ် ၁ - စိုက်ပျိုးရေးဖွံ့ဖြိုးတိုးတက်မှုအတွက် တာဝန်ရှိသောအဖွဲ့အစည်းများ၏ ကောင်းမွန်သော စီမံအုပ်ချုပ်ရေး လုပ်ငန်းစဉ် နှင့် စွမ်းဆောင်ရည် မြင့်မားလာခြင်း၊

ထပ်ဆင့်ရလဒ် ၂ - ကုန်ထုတ်စွမ်းအားနှင့် လယ်သမားများ၏ ဝင်ငွေ တိုးတက်လာခြင်း

ထပ်ဆင့်ရလဒ် ၃ - ဈေးကွက်ချိတ်ဆက်မှုများနှင့် ယှဉ်ပြိုင်နိုင်စွမ်းအားများ တိုးတက်လာခြင်း

ချက်ချင်းရလဒ်များ (Outputs)။ စိုက်ပျိုးရေးဖွံ့ဖြိုးတိုးတက်မှုမဟာဗျူဟာ ADS၏ ကောင်းမွန်သောစီမံအုပ်ချုပ်ရေး လုပ်ငန်းစဉ်၊ ကုန်ထုတ် စွမ်းအား၊ ယှဉ်ပြိုင်နိုင်စွမ်းအားတို့နှင့် စပ်လျဉ်းသော ထပ်ဆင့်ရလဒ်များ ပြည့်မီစေရေးအတွက် ထပ်ဆင့်ရလဒ်တစ်ခုချင်းစီနှင့် သက်ဆိုင်သော ချက်ချင်းရလဒ်အချို့ ထွက်ပေါ်လာစေရန် ဆောင်ရွက်သွားမည်ဖြစ်ပါ သည်(နောက်ဆက်တွဲကို ကြည့်ပါရန်)။ အဆိုပါချက်ချင်းရလဒ်များသည် ခက်ခဲရှုပ်ထွေးမှု၊ အရင်းအမြစ်များချို့တဲ့မှု၊ လိုအပ်သော အချိန်ကာလအတိုင်းအတာတို့ပေါ် မူတည်ကာ အမျိုးမျိုးကွဲပြားမှု ရှိပါသည်။ ချက်ချင်းရလဒ်များတွင် မူဝါဒဆိုင်ရာ၊ အဖွဲ့အစည်းဆိုင်ရာနှင့် ရင်းနှီးမြှုပ်နှံမှုဆိုင်ရာ ဆောင်ရွက်မှုများ ရောနှောပါဝင်ပြီး လုပ်ဆောင်ချက်များ၊ လုပ်ငန်းတာဝန်များနှင့် ရင်းနှီးမြှုပ်နှံမှုစီမံကိန်းများစာရင်းတွင် အသေးစိတ်ဖော်ပြထားပါသည်။ ချက်ချင်းရလဒ်အများစု၏ အောင်မြင်မှုသည် စိုက်၊ မွေး၊ ဆည်ဝန်ကြီးဌာန၏ ထိန်းချုပ်မှုအောက်တွင် ရှိနေပါသည်။ သို့သော် အချို့နေရာများ တွင် အခြားအဖွဲ့အစည်းများနှင့် နီးကပ်စွာ ပေါင်းစပ်ညှိနှိုင်းမှုများ လိုအပ်မည်ဖြစ်ပါသည်။ သို့သော် စိုက်ပျိုးရေး ဖွံ့ဖြိုးတိုးတက်မှု မဟာဗျူဟာ ADS အောင်မြင်ရေးအတွက် အဓိက ဆက်စပ်ပတ်သက်သူများ (ဦးစွာ လယ်သမားများ နှင့် ပုဂ္ဂလိက ကဏ္ဍ) ၏ ပါဝင် ဆောင်ရွက်မှုသည် အရေးကြီးပါသည်။

လုပ်ဆောင်ရမည့်လုပ်ငန်းများ။ စိုက်ပျိုးရေးဖွံ့ဖြိုးတိုးတက်မှုမဟာဗျူဟာ ADS ကို အောင်မြင်စွာ အကောင်အထည်ဖော် နိုင်ရန်အတွက် အစိုးရသည် လယ်သမားများ၊ ပုဂ္ဂလိက ကဏ္ဍ၊ အရပ်ဘက် လူမှုအဖွဲ့အစည်းနှင့် ဖွံ့ဖြိုးမှုမိတ်ဖက်များ၏ ပါဝင်ဆောင်ရွက်မှုနှင့်အတူ ချက်ချင်းရလဒ် တစ်ခုချင်းစီ ပြည့်မီရေးအတွက် လုပ်ငန်းရပ်များစွာ ဆောင်ရွက်သွားရန် လိုအပ်ပါသည်။ ထိုလုပ်ငန်းတာဝန်များတွင် ပြည်ထောင်စုအဆင့်နှင့် ဒေသန္တရအဆင့် (ပြည်နယ်များ/တိုင်းဒေသကြီး များ၊ မြို့နယ်များနှင့် ကျေးရွာအုပ်စုများ) နှစ်ဆင့်စလုံးရှိ ထိရောက်၍ ပေါင်းစည်းမှုရှိသော စီမံကိန်းရေးဆွဲမှု၊ မူဝါဒဆန်းစစ် လေ့လာမှု၊ မူဝါဒရေးဆွဲမှုနှင့် ပြန်လည်သုံးသပ်မှု၊ စောင့်ကြည့်လေ့လာခြင်းနှင့် သုံးသပ်စစ်ဆေးခြင်း၊ သက်သေအထောက် အထားအခြေခံသော ဆုံးဖြတ်ချက်ချမှတ်မှုများအတွက် ခိုင်မာသောစာရင်းအင်းနှင့် အချက်အလက်စုဆောင်း ကောက်ယူသည့် စနစ်၊ အရေးကြီးသော စိုက်ပျိုးရေးဝန်ဆောင်မှုများ ပံ့ပိုးပေးခြင်း (ဥပမာ သုတေသနနှင့် တိုးချဲ့ ပညာပေး ဝန်ဆောင်မှု၊ ဆည်ရေသွင်းခြင်း၊ တိရစ္ဆာန်ကျန်းမာရေးစောင့်ကြည့်လေ့လာမှုနှင့် ကုသစောင့်ရှောက်မှု)တို့ ပါဝင်ပါသည်။

(င) စိုက်ပျိုးရေးဖွံ့ဖြိုးတိုးတက်မှုမဟာဗျူဟာADS အား အကောင်အထည်ဖော်ဆောင်ရွက်ခြင်း

ADS အား အကောင်အထည်ဖော်ဆောင်ရွက်ရန်အတွက် အစိုးရနှင့် ပုဂ္ဂလိက ကဏ္ဍမှ အဖွဲ့အစည်းအမျိုးမျိုး၊ လယ်သမား အဖွဲ့များ၊ သမဝါယမအဖွဲ့အစည်းများ၊ အရပ်ဘက်လူမှုအဖွဲ့အစည်းနှင့် ဖွံ့ဖြိုးမှုမိတ်ဖက်များ၏ စုပေါင်းအားထုတ် ဆောင်ရွက်မှုများ လိုအပ်ပါသည်။ ADS အား လက်ရှိအစိုးရဖွဲ့စည်းပုံများတစ်ဆင့် အကောင်အထည်ဖော်ဆောင်ရွက်မည် ဖြစ်ပါသည်။ ADS ကို အကောင်အထည် ဖော်ရန် အတွက် ခက်ခဲရှုပ်ထွေးမှု၊ အဖွဲ့အစည်းပေါင်းစုံ လိုအပ်မှုများကြောင့်

လက်ရှိအဖွဲ့အစည်းများအား စီမံကိန်းရေးဆွဲမှု၊ ပေါင်းစပ်ညှိနှိုင်းမှု၊ အကောင်အထည်ဖော်ဆောင်ရွက်မှုနှင့် စောင့်ကြည့်လေ့လာမှုတို့တွင် ကူညီပံ့ပိုးပေးရန်အတွက် အဖွဲ့အစည်းများ အားကောင်းလာစေရေး လုပ်ငန်းအဆင့်ဆင့်ကိုဆောင်ရွက်သွားမည်ဖြစ်ပါသည်။ အမျိုးသားစီးပွားရေးပေါင်းစပ်ညှိနှိုင်းမှုကော်မတီ (National Economic Coordination Committee - NECC) သည် မူဝါဒနှင့် စီမံကိန်းရေးဆွဲမှုဆိုင်ရာ အလုံးစုံပေါင်းစပ်ညှိနှိုင်းမှုများ ပြုလုပ်ပေးသွားမည်ဖြစ်ပြီး လုပ်ငန်းအကောင်အထည်ဖော်မှုတွင် စိုက်ပျိုးရေး၊ ဆည် ဝန်ကြီးဌာန က ဦးဆောင်သွားမည် ဖြစ်ပါသည်။

(စ) ရင်းနှီးမြှုပ်နှံမှုစီမံကိန်း

ADS အတွက် ရင်းနှီးမြှုပ်နှံမှုစီမံကိန်းအား ပြည်သူ့အသုံးစရိတ် ပြန်လည်ဆန်းစစ်မှုများနှင့် သုံးသပ်မှုများ၊ ကာလလယ်အသုံးစရိတ်မူဘောင်၊ ADSအောက်ရှိလုပ်ဆောင်ရမည့်လုပ်ငန်းများနှင့်ဦးစားပေးကိစ္စရပ်များပေါ်တွင်အခြေခံကာရေးဆွဲထားပါသည်။ ရင်းနှီးမြှုပ်နှံမှုစီမံကိန်းတွင် ယခင်က ဘတ်ဂျက်များနှင့်နှိုင်းယှဉ်လျှင် အဓိကပြောင်းလဲမှုနှစ်ခုကို အလေးပေးဖော်ပြထားပါသည်။ ပထမပြောင်းလဲမှုမှာ ဘတ်ဂျက်သုံးစွဲမှုတွင် ဆည်မြောင်းတာဝန်အခြေခံအဆောက်အအုံများနှင့် စိုက်ပျိုးရေးဆိုင်ရာ စက်ယန္တရားများ တပ်ဆင်မှုအတွက် ကုန်ကျမည့် ဘတ်ဂျက်များအစား သုတေသန၊ တိုးချဲ့ပညာပေးဝန်ဆောင်မှု၊ မြေယာလုပ်ပိုင်ခွင့်၊ တန်ဖိုးကွင်းဆက်များ၊ မွေးမြူရေးနှင့် ရေလုပ်ငန်းကဲ့သို့သော အလွန်အရေးကြီးသည့် လုပ်ငန်းတာဝန်များအတွက်လည်း လုံလောက်သော အရင်းအမြစ်များ ရှိအောင်လုပ်ဆောင်ရန် ဖြစ်ပါသည်။ ဒုတိယပြောင်းလဲမှုမှာသုံးစွဲမည့် ဘတ်ဂျက် ပမာဏတစ်ခုလုံးနှင့်သက်ဆိုင်ပြီး ကာလလတ်အတွင်း ရန်ပုံငွေရရှိနိုင်မှုနှင့် ချိတ်ဆက်ကာ လတ်တလောထားရှိသော မျှော်မှန်းချက်များနှင့် ကိုက်ညီမှုရှိအောင် ဆောင်ရွက်ထားပါသည်။

ဇယား ၁ - မဏ္ဍိုင်အလိုက် ADS ရင်းနှီးမြှုပ်နှံမှုစီမံကိန်း လျာထားချက်အနှစ်ချုပ်

မဏ္ဍိုင်	မဏ္ဍိုင်အလိုက် ADS ရင်းနှီးမြှုပ်နှံမှု - ကျပ်သန်းပေါင်း						စုစုပေါင်း	%
	၂၀၁၈-၁၉	၂၀၁၉-၂၀	၂၀၂၀-၂၁	၂၀၂၁-၂၂	၂၀၂၂-၂၃			
မဏ္ဍိုင် ၁ - ကောင်းမွန်သော စီမံအုပ်ချုပ်ရေး	၃၅,၂၁၀	၆၂,၃၅၁	၇၅,၇၄၄	၇၃,၂၆၅	၅၉,၁၂၅	၃၀၅,၆၉၅	၁၀.၈%	
မဏ္ဍိုင် ၂ - ကုန်ထုတ်စွမ်းအား	၂၂၆,၃၈၈	၃၁၁,၂၆၄	၃၅၀,၄၄၀	၃၅၁,၇၈၁	၃၅၆,၂၅၅	၁,၅၉၆,၁၂၆	၅၆.၅%	
မဏ္ဍိုင် ၃ - ယှဉ်ပြိုင်နိုင်စွမ်းအား	၁၅၈,၃၂၁	၁၇၆,၃၄၆	၁၉၂,၈၀၆	၂၀၃,၇၄၇	၁၉၂,၃၁၉	၉၂၃,၅၄၁	၃၂.၇%	
စုစုပေါင်း- ရင်းနှီးမြှုပ်နှံမှုစီမံကိန်း	၄၁၉,၉၁၉	၅၄၉,၉၆၁	၆၁၈,၉၉၀	၆၂၈,၇၉၃	၆၀၇,၆၉၉	၂,၈၀၅,၃၆၂	၁၀၀.၀%	

ဆည်ရေသွင်းခြင်းနှင့် ရေအရင်းအမြစ်များ၊ သီးနှံစိုက်ပျိုးရေး မွေးမြူရေးနှင့်ရေလုပ်ငန်း၊ စဉ်ဆက်မပြတ်ဖွံ့ဖြိုးရေးအလေ့အကျင့်ကောင်းများ၊ ရာသီဥတုပြောင်းလဲမှုနှင့် သဘာဝဘေး ရင်ဆိုင်တုံ့ပြန်နိုင်စွမ်းတို့အတွက် သုတေသန၊ တိုးချဲ့ပညာပေးဝန်ဆောင်မှုနှင့် သီးခြားအစီအစဉ်များအတွက် ရင်းနှီးမြှုပ်နှံရမည့် ပမာဏမှာ ကြီးမားသည့်အားလျော်စွာ ကုန်ထုတ်စွမ်းအား မဏ္ဍိုင်အတွက် အရင်းအမြစ်အများစုကို သုံးစွဲသွားမည်ဖြစ်ပါသည် (စုစုပေါင်း၏ ၅၆%ခန့်)။ ယှဉ်ပြိုင်မှုမဏ္ဍိုင်သည် စုစုပေါင်းရင်းနှီးမြှုပ်နှံမှု၏ ၃၃% ခန့်ကို သုံးစွဲမည်ဖြစ်ပြီး ကျေးလက်အခြေခံအဆောက်အအုံ၊ ရပ်ရွာလူထုဖွံ့ဖြိုးတိုးတက်မှု၊ တန်ဖိုးကွင်းဆက်ဖွံ့ဖြိုးတိုးတက်မှုနှင့် အရည်အသွေး၊ အစားအစာဘေးကင်းမှု၊ လယ်သမားများနှင့် စီးပွားရေးလုပ်ငန်းများ၏ ဆန်းသစ်တီထွင်မှုများအတွက် ဦးတည်သုံးစွဲမည်ဖြစ်ပါသည်။ ကောင်းမွန်သော စီမံအုပ်ချုပ်ရေးလုပ်ငန်းစဉ်ဆိုင်ရာ မဏ္ဍိုင်တွင် စုစုပေါင်း၏ ၁၁%ကို သုံးစွဲသွားပါမည်။ သုံးစွဲမည့်

ပမာဏမှာ အခြားမကူညီပေးဘဲ စာလျှင် ပိုမိုနည်းပါးသော်လည်း ADS ၏ အောင်မြင်မှုတစ်ခုလုံးအတွက် ဤရင်းနှီးမြှုပ်နှံမှု၏ အကျိုးသက်ရောက်မှုသည် ကြီးမားပါသည်။ အဘယ်ကြောင့်ဆိုသော် ယင်းသည် ကောင်းမွန်သော စီမံအုပ်ချုပ်ရေးလုပ်ငန်းစဉ်၏ အခြေခံလိုအပ်ချက်များ (စီမံကိန်းရေးဆွဲခြင်း၊ ပေါင်းစပ် ညှိနှိုင်းခြင်း၊ ပါဝင်ဆောင်ရွက်ခြင်း၊ ဆက်သွယ်ခြင်း၊ မူဝါဒရေးဆွဲခြင်းနှင့် ပြန်လည်သုံးသပ်ခြင်း၊ စောင့်ကြည့်လေ့လာခြင်းနှင့် ပြန်လည်သုံးသပ်အကဲဖြတ်ခြင်း၊ စာရင်းအင်းများ) ကိုဖြည့်ဆည်းပေးနိုင်ပြီး မြေယာကိစ္စရပ်များ၊ လတ်တလောစားနပ်ရိက္ခာမဖူလုံမှုများ၊ အဖွဲ့အစည်း ဆိုင်ရာ ကိစ္စရပ်များကို ဖြေရှင်းရာတွင် တိုးတက်မှုများ ရရှိစေနိုင်သောကြောင့် ဖြစ်ပါသည်။

ADS ၏ ရည်ရွယ်ချက်များ၊ မကူညီပေးဘဲ စာလျှင် မှတ်ပုံတင်ရေးအတွက် ပြည်သူ့အသုံးစရိတ်ပြန်လည်ဆန်းစစ်မှု (ကမ္ဘာ့ဘဏ်နှင့် LIFT၊ ၂၀၁၇) မှ တွေ့ရှိချက်များနှင့်အညီ ရင်းနှီးမြှုပ်နှံမှုများကို ခွဲဝေချထားခြင်း ဖြစ်ပါသည်။ အထူးသဖြင့် အောက်ပါ အချက်များကို အခြေခံပါသည်-

- စိုက်ပျိုးရေးသုတေသနလုပ်ငန်းများတွင် ရင်းနှီးမြှုပ်နှံခြင်းသည် အကျိုးအမြတ်ပြန်လည်ရရှိမှုနှုန်း အလွန်မြင့်မားပြီး ကုန်ထုတ်စွမ်းအား နှင့် ယှဉ်ပြိုင်နိုင်စွမ်းတိုးတက်ရေးတွင် အဓိကအခန်းကဏ္ဍမှ ပါဝင်နေပါသည်။
- ပိုမိုတိုးတက်ကောင်းမွန်ပြီး ပတ်ဝန်းကျင်ကိုမထိခိုက်စေသည့် နည်းပညာများနှင့် ကောင်းမွန်သော အလေ့အထများကို လယ်သမားများ လက်ခံကျင့်သုံးရေးတွင် တိုးချဲ့ပညာပေးဝန်ဆောင်မှုသည် အဓိကအခန်း ကဏ္ဍမှ ပါဝင်ပါသည်။
- မွေးမြူရေးနှင့် ရေလုပ်ငန်းသည် လျှင်မြန်စွာ တိုးတက်ဖွံ့ဖြိုးနေသော်လည်း လုံလောက်သော အဖွဲ့အစည်းများ၏ ကူညီပံ့ပိုးမှု၊ သုတေသနနှင့် တိုးချဲ့ပညာပေးဝန်ဆောင်မှုအစီအစဉ်များ မရှိပါ။
- ဝန်ကြီးဌာနသုံးခုအား တစ်ခုတည်းအဖြစ် ပေါင်းစည်းလိုက်ခြင်း၊ စိုက်ပျိုးရေး၊ ဆည်ဝန်ကြီးဌာန အတွင်းတွင် သာမက ပြင်ပအဖွဲ့အစည်း များနှင့် ပေါင်းစပ်ညှိနှိုင်းရမှု၊ တိုင်းဒေသကြီး/ပြည်နယ်အဆင့် စီမံကိန်းရေးဆွဲမှုများကို ပြည်ထောင်စု အဆင့်စီမံကိန်း ရေးဆွဲမှုနှင့် ပေါင်းစပ်ညှိနှိုင်းရမှု၊ အခြားအဖွဲ့အစည်းများ၊ အကျိုးဆက်စပ်သူများနှင့် ပေါင်းစပ်ညှိနှိုင်းရမှု (အထူးသဖြင့် တန်ဖိုးကွင်းဆက်ဖွံ့ဖြိုးမှုအတွက်လိုအပ်သော နယ်ပယ်များတွင်) ကဲ့သို့သော စိန်ခေါ်မှုအသစ်များ ပေါ်ထွက်လာသည့်တိုင် စိုက်ပျိုးရေး၊ ဆည်ဝန်ကြီးဌာန အတွင်းတွင် စီမံကိန်း စီစဉ်သုံးသပ်ရေးဆွဲမှုသည် လျှစ်လျူရှုထားခြင်းခံရသော နယ်ပယ်တစ်ခုဖြစ်ပါသည်။
- မြေယာကိစ္စရပ်များကို ဖြေရှင်းပေးရန် အရေးတကြီးလိုအပ်နေပါသည်။ အဘယ်ကြောင့်ဆိုသော် ဤနယ်ပယ်တွင် တိုးတက်မှုများ ရရှိရန် မျှော်လင့်ချက်များမှာ အလွန်မြင့်မားနေသောကြောင့် ဖြစ်ပါသည်။
- ဆုံးဖြတ်ချက်ချမှတ်မှုများ တိုးတက်ကောင်းမွန်လာစေရေးအတွက် ယုံကြည်စိတ်ချရသောအခြေခံကို ရရှိစေရန် အလို့ငှာ စာရင်းအင်း နှင့် သတင်းအချက်အလက်လက်လှမ်းမီမှုများ တိုးတက်လာဖို့ လိုအပ်နေပါသည်။
- လယ်သမားများသည် ပုဂ္ဂလိက ကဏ္ဍနှင့် အကျိုးရှိစွာ ဆက်သွယ်ညှိနှိုင်းဆောင်ရွက်နိုင်ရန်၊ ထုတ်ကုန်များကို ထုတ်လုပ် ရောင်းချနိုင်ရန်၊ သွင်းအားစုများကို ပိုမိုလက်လှမ်းမီရရှိနိုင်ရန်အတွက် သမဝါယမအသင်းများအပါအဝင် လယ်သမားအဖွဲ့အစည်းများကို ပိုမို အားကောင်းအောင် လုပ်ဆောင်ပေးရန် လိုအပ်ပါသည်။
- အသေးစားစိုက်ပျိုးရေးလုပ်ငန်းများသည် ကျေးလက်ဒေသတွင် စိုက်ပျိုးရေးမဟုတ်သည့် အလုပ်အကိုင် အခွင့်အလမ်းများကို ပေးနိုင်ပြီး စိုက်ပျိုးရေးကဏ္ဍ၏ ဆန်းသစ်တီထွင်မှုနှင့် ယှဉ်ပြိုင်နိုင်စွမ်းတို့ တိုးတက်စေရန် အတွက် အထောက်အကူပြုပါသည်။

ADS အကောင်အထည်ဖော်မှုစီမံကိန်း၏ ဆန်းသစ်တီထွင်မှုတစ်ခုမှာ တန်ဖိုးကွင်းဆက် တည်ဆောက်မှု၊ တန်ဖိုးကွင်းဆက် အခြေခံအဆောက်အအုံများ၊ ဈေးကွက်သတင်းအချက်အလက်များနှင့် သယ်ယူပို့ဆောင်မှုများနှင့် စပ်လျဉ်းသော လုပ်ငန်းများအတွက် အရင်းအမြစ်များ ခွဲဝေချထားပေးခြင်း ဖြစ်ပါသည်။ အဆိုပါရင်းနှီးမြှုပ်နှံမှုများသည် စိုက်ပျိုး စီးပွားလုပ်ငန်းများနှင့် စိုက်ပျိုးစက်မှုလုပ်ငန်းများ ဖွံ့ဖြိုးတိုးတက်ရေးအတွက် မရှိမဖြစ်အရေးကြီးသော ဆောင်ရွက်ချက်များ ဖြစ်ပါသည်။ ထိုကဲ့သို့သော ရင်းနှီးမြှုပ်နှံမှုမျိုးမရှိပါက လုပ်ကွက် ငယ်တောင်သူလယ်သမားများကို ထိရောက်သော တန်ဖိုးကွင်းဆက်အတွင်းသို့ ပေါင်းစည်းထည့်သွင်းပေးမှုသည် ပိုမိုနှေးကွေးကာ ပိုမိုခက်ခဲ သည့်အတွက် ADS ၏ မျှော်မှန်းရလဒ် ၃ (ယှဉ်ပြိုင်နိုင်စွမ်းအား) ပြည့်မီရေးသည် မရေမရာဖြစ်သွားနိုင်ပါသည်။ သို့သော်ပြဿနာမှာ ADS

တွင် အဆိုပြုထားသော ဆောင်ရွက်ချက်များသည် တန်ဖိုးကွင်းဆက်တည်ဆောက်မှု၊ လုပ်ကွက်ငယ်တောင်သူများကို တန်ဖိုးကွင်းဆက်အတွင်းသို့ ပေါင်းစပ်ထည့်သွင်းပေးမှုတို့အတွက် အရေးကြီးကြောင်း အလွယ်တကူသိရှိ အသိအမှတ်ပြုနိုင်သော်လည်း ထိုကဲ့သို့သော လုပ်ငန်း အမျိုးအစားများကို တာဝန်ဆောင်ရွက်မည့် ဌာနခွဲတစ်ခုသည် လက်ရှိ စိုက်၊ မွေး၊ ဆည်ဝန်ကြီးဌာန၏ ဖွဲ့စည်းပုံအတွင်းတွင် ရှိမနေခြင်းပင် ဖြစ်ပါသည်။ ထိုအကြောင်းကြောင့် ADS သည် တန်ဖိုးမြှင့်စိုက်ပျိုးစီးပွား ဖွံ့ဖြိုးတိုးတက်ရေး နှင့် ဈေးကွက်ဖော်ဆောင်ရေး ဦးစီးဌာနတစ်ခု တည်ထောင်နိုင်ရန်နှင့် ယင်းအား ဝန်ကြီးရုံးမှ တိုက်ရိုက်တာဝန်ဆောင်ရွက်မည့် ပြန်လည်ဖွဲ့စည်းမှုတွင် အဓိကကျသော ဆုံးဖြတ်ချက်တစ်ခုအဖြစ် ချမှတ်ဆောင်ရွက်နိုင်ရန် မျှော်မှန်းထားပါသည်။

(ဆ) အဓိကရလဒ်များ

ADS ကို အကောင်အထည်ဖော်ရာ၌ မဏ္ဍိုင်တစ်ခုချင်းစီအောက်တွင် ဆောင်ရွက်ရမည့်လုပ်ငန်းများ ရှိပါသည်။ အကောင်အထည်ဖော်မည့် အဖွဲ့အစည်းများနှင့် ပေါင်းစပ်ညှိနှိုင်းရေးကော်မတီများအား မည်သည်ကို စူးစိုက်လုပ်ဆောင်ရမည်ဆိုသည်ကို လမ်းညွှန်ပေးရန်အတွက် မဟာဗျူဟာမဏ္ဍိုင်တစ်ခုချင်းစီအောက်၌ အဓိကရလဒ်များကို သတ်မှတ်ပေးထားမည်ဆိုလျှင် အထောက်အကူဖြစ်ပါလိမ့်မည်။ အဓိကရလဒ် များသည် ADS ၏ အောင်မြင်ရေးအတွက် သေချာပေါက် ဦးတည်ဆောင်ရွက်ရမည့် ရလဒ်များဖြစ်ပါသည်။ အဓိကရလဒ်များသည် မည်သည့်ပေါင်းစပ်ညှိနှိုင်းရေးအစည်းအဝေးနှင့် မည်သည့်စောင့်ကြည့်လေ့လာမှုအစီရင်ခံစာတွင်မဆို အခြားမည်သည့်ကိစ္စရပ်ကိုမျှ ကိုင်တွယ်ဖြေရှင်းခြင်းမပြုမီ ဦးစားပေး ကိုင်တွယ်ဖြေရှင်းသင့်သည့် ကိစ္စရပ်များလည်း ဖြစ်ပါသည်။

ဇယား ၂ - ADS ၏ အဓိကရလဒ်များ

စဉ်	မဏ္ဍိုင် ၁ -ကောင်းမွန်သောစီမံအုပ်ချုပ်ရေးလုပ်ငန်းစဉ် အောက်ရှိ အဓိကရလဒ်များ	မဏ္ဍိုင် ၂ - ကုန်ထုတ်စွမ်းအားအောက်ရှိ အဓိကရလဒ်များ	မဏ္ဍိုင် ၃ - ယှဉ်ပြိုင်နိုင်စွမ်းအား အောက်ရှိ အဓိကရလဒ်များ
၁။	ပြည်ထောင်စုနှင့် ပြည်နယ်/တိုင်းဒေသကြီး အဆင့်နှစ်ခုစလုံးတွင် လူထု ပါဝင်ဆောင်ရွက်သည့် လုပ်ငန်းစဉ်များပေါ်တွင်အခြေခံသော ထိရောက်သည့် ပေါင်းစပ်စီမံကိန်းရေးဆွဲမှုများ	စိုက်ပျိုးရေးသုတေသန - ကောက်ပဲ သီးနှံ၊ မွေးမြူရေးနှင့် ရေလုပ်ငန်းအတွက် ပိုမိုကောင်းမွန်သော သုတေသနစနစ်	ဦးစားပေး သတ်မှတ်ထားသော တန်ဖိုးကွင်းဆက် ၇ ခုတွင် ယှဉ်ပြိုင်မှုများ တိုးပွားလာခြင်း
၂။	အချိန်မီထိရောက်သော စောင့်ကြည့်လေ့ လာမှုနှင့် ပြန်လည်သုံးသပ်အကဲဖြတ်မှုများ	စိုက်ပျိုးရေးတိုးချဲ့ပညာပေး ဝန်ဆောင်မှု - ပိုမို ကောင်းမွန်သော (ကောက်ပဲသီးနှံ၊ မွေးမြူရေးနှင့် ရေလုပ်ငန်း) ထုတ်ကုန် များ၊ ကျင့်သုံးရန်နှင့် လိုက်လျောညီထွေ ဖြစ်စေရေး နည်းပညာများကို ရရှိစေသည့် စိုက်ပျိုးရေးတိုးချဲ့ပညာပေး ဝန်ဆောင်မှုစနစ်	စားသောက်ကုန်များ၏ အရည်အသွေးနှင့် ဘေးကင်းမှု တိုးတက်လာခြင်း၊ စားနပ်ရိက္ခာနှင့်အာဟာရ ပြည့်ဝဖူလုံမှု တိုးတက် လာခြင်း
၃။	လယ်သမားများ၏ မြေရပိုင်ခွင့်များ ခိုင်မာလာခြင်းနှင့် စိုက်ပျိုးမြေနှင့် သက်ဆိုင်သော အဖွဲ့အစည်းများ၏ စွမ်းဆောင်ရည်များ မြင့်တက်လာခြင်း	ဆည်ရေးသွင်းခြင်းနှင့် ရေအသုံးချခြင်း - ပိုမိုစွမ်းဆောင်ရည် ပြည့်ဝ၍ ရေရရှိသည့် ဆည်ရေးသွင်းခြင်းနှင့် ရေအသုံးချမှု စနစ်များ	စိုက်ပျိုးရေးဖွံ့ဖြိုးတိုးတက်မှု အတွက် တိုးချဲ့ဆောင်ရွက်သော ရပ်ရွာနှင့် ကျေးလက်လူထု ဖွံ့ဖြိုးမှုအစီအစဉ်များ

(ဇ) အချိန်တိုတွင်း ရရှိနိုင်သည့် အောင်မြင်မှုများ

ADS ကို အကောင်အထည်ဖော်သည့် ပထမနှစ်တွင် စိုက်၊မွေး၊ဆည်ဝန်ကြီးဌာန အတွင်းအပြင်မှ ADS အားထောက်ခံ အားပေးကူညီမှုများ ကျယ်ကျယ်ပြန့်ပြန့်ရရှိရန် အရေးကြီးပါသည်။ ထိုကဲ့သို့သော အားပေးကူညီမှုမျိုး ရရှိစေရန် အတွက် ဆောင်ရွက်ပြီးစီးသော၊ အနာဂတ်တွင် ဆောင်ရွက်ရန်ရှိသော တိုင်ပင်ဆွေးနွေးမှုများ အပြင် စိုက်၊ မွေး၊ ဆည် ဝန်ကြီးဌာနသည် ဦးတည်ချက်အသစ်ဖြင့် စတင်ခရီးနှင့်နေပြီဖြစ်ပြီး အကျိုးဆက်စပ်သူများ၏ ယုံကြည်စိတ်ချမှုကို ရရှိစေမည့် အချိန်တိုအတွင်း သိသာထင်ရှားသည့် အောင်မြင်မှုအချို့ (quick wins) ရရှိရန် လိုအပ်ပါသည်။ မဏ္ဍိုင် တစ်ခုစီအောက်တွင် ပထမတစ်နှစ်အတွင်း အကောင်အထည်ဖော်ရမည့် quick win အချို့ကို အောက်ပါ ဇယားတွင် ဖော်ပြထားပါသည်။

ဇယား ၃ - ADS ကို အကောင်အထည်ဖော်သည့် ပထမတစ်နှစ်အတွင်းတွင် ပြည့်မြောက်ရမည့် Quick Win များ

စဉ်	မဏ္ဍိုင် ၁ - ကောင်းမွန်သော စီမံအုပ်ချုပ်ရေး လုပ်ငန်းစဉ် အောက်ရှိ Quick Win များ	မဏ္ဍိုင် ၂ - ကုန်ထုတ်စွမ်းအား အောက်ရှိ Quick Win များ	မဏ္ဍိုင် ၃ - ယှဉ်ပြိုင်နိုင်စွမ်းအား အောက်ရှိ Quick Win များ
၁။	အနည်းဆုံး ရှေ့ပြေးစမ်းသပ်ဆောင်ရွက်သည့် မြို့နယ် ၂ မြို့နယ်တွင် မြေယာကိစ္စအများစုကိုကိုင်တွယ် ဖြေရှင်းပြီး ဖြစ်ကြောင်း သေချာစေခြင်း	သုတေသနအတွက် မဟာစီမံကိန်း အား အပြီးသတ် ရေးဆွဲခြင်း	အနည်းဆုံး ဦးစားပေး တန်ဖိုးကွင်းဆက် ၂ ခုအတွက် အမျိုးသားအဆင့် တန်ဖိုးကွင်းဆက်အစီအစဉ်တစ်ခု ရေးဆွဲခြင်း
၂။	M&E စောင့်ကြည့်ထိမ်းကျောင်း စနစ်ကို တည်ထောင်ပြီး အစီရင်ခံစာများကို လူတိုင်း လက်လှမ်းမီအောင် ဆောင်ရွက်ပေးထားခြင်း	ဘာသာရပ်မျိုးစုံ ပါဝင်သည့်သုတေသန ရန်ပုံငွေ တစ်ခု တည်ထောင်ခြင်း	ဆန်းသစ်တီထွင်သော စိုက်ပျိုးစီးပွား လုပ်ငန်းသစ်များ တိုးတက်လာရေး ကူညီထောက်ပံ့ပေးရန်အတွက် စိုက်ပျိုး စီးပွားရေး အလေ့အထ ပျိုးထောင်ပေးမှု အစီအစဉ်တစ်ခု (Agribusiness Incubator) ချမှတ်ဆောင်ရွက်ခြင်း
၃။	မြန်မာနိုင်ငံစိုက်ပျိုးရေး ၊ မွေးမြူရေး၊ ရေလုပ်ငန်းနှင့်သစ်တောသိပ္ပံ ပညာရပ်များ ဆိုင်ရာ အကယ်ဒမီ ပြန်လည်ဖွဲ့စည်း ရှင်သန်စေခြင်း၊ စောင့်ကြည့် လေ့လာမှုနှင့် သုံးသပ် အကဲဖြတ်မှုများ အားကောင်းလာစေခြင်း	တိုးချဲ့ပညာပေးဝန်ဆောင်မှုများ အတွက် မူဝါဒ၊ လုပ်ထုံးလုပ်နည်း နှင့် စည်းမျဉ်းစည်းကမ်း များကို အပြီးသတ်ချမှတ်ခြင်း	စိုက်၊မွေး၊ဆည် ဝန်ကြီးဌာန အတွင်းတွင် တန်ဖိုးမြှင့် စိုက်ပျိုးစီးပွား ဖွံ့ဖြိုးတိုးတက်ရေး နှင့် ဈေးကွက်ဖော်ဆောင်ရေး ဦးစီးဌာနတည်ထောင်ခြင်း

<p>၄။</p>	<p>ဝန်ထမ်းများကို စွမ်းရည်မြှင့်ပေးနိုင်ရန် ဗဟိုစိုက်ပျိုးရေးဖွံ့ဖြိုးမှုသင်တန်းကျောင်း၊ (လှည်းကူး) ၏ စွမ်းဆောင်ရည်တိုးမြှင့်ခြင်း သင်ကြားမှု အစီအစဉ်များ အားကောင်း စေခြင်းဖြင့် အလှူရှင်များရန်ပုံငွေ ဖွံ့ဖြိုးသည့် စီမံချက်များကို လက်ခံဆောင်ရွက်နိုင်စွမ်း တိုးလာစေခြင်း</p>	<p>အနည်းဆုံး GAP စံနှုန်း ၂ခု၊ GAHP စံနှုန်း ၂ ခု၊ GFP စံနှုန်း ၂ ခုနှင့် OA စံနှုန်း ၁ ခု တို့ကို ထပ်လောင်းပြုစု၊ အတည်ပြုကာ ဖြန့်ဝေပေးခြင်း။ လွှတ်တော်သို့ အသိပေးရှင်းလင်း တင်ပြရန်အတွက် UPOV နှင့်ချိတ်ဆက်ပြီး ပြင်ဆင်ထားသော အပင်မျိုးပြားများ ကာကွယ်ရေးဥပဒေ၊ သဘာဝရာဘာဥပဒေ၊ ကြံနှင့် သကြား အက်ဥပဒေ၊ စသည်တို့နှင့် စပ်လျဉ်းသော စိုက်ပျိုးရေးဥပဒေများကို ရေးဆွဲခြင်း၊ အတည်ပြုချက် ရယူခြင်း</p>	<p>မူရင်းထွက်ရှိရာနေရာဒေသကြောင့် ထူးခြားသည့် အရည်အသွေးရှိမှုကို ညွှန်ပြသည့် Geographical Indications အနည်းဆုံး ၂ ခု အတွက် ခွင့်ပြုချက်ရရှိခြင်း</p>
<p>၅။</p>		<p>ဝန်ဆောင်မှုပေးသူ၏ လုပ်ငန်းများ၊ ယင်းနှင့် ဆက်နွယ်သော လယ်ယာ စက်ယန္တရားများကို (စက်မှုလယ်ယာ၏ စခန်းများအား ချန်လှပ်၍) ပုဂ္ဂလိက ကဏ္ဍ လုပ်ဆောင်သူ များထံသို့ လွှဲပြောင်းခြင်း</p>	<p>စိုက်ပျိုးရေး ဆန်းသစ်တီထွင်မှု ပြိုင်ပွဲများ ကျင်းပကာ ဆုများ ချီးမြှင့်ခြင်း</p>

(စု) အန္တရာယ်ကျရောက်နိုင်ခြေများနှင့် ဘေးအန္တရာယ် လျော့ပါးစေရေးဆောင်ရွက်ချက်များ

ADS ကို အောင်မြင်စွာ အကောင်အထည်ဖော်ရေးတွင် တွေ့ကြုံရနိုင်သော အန္တရာယ် ကျရောက်နိုင်ခြေများအဖြစ် သတ်မှတ်ဖော်ထုတ်ထားသည်မှာ အောက်ပါအတိုင်း ဖြစ်ပါသည် - သဘာဝဘေးအန္တရာယ်များ၊ ပဋိပက္ခများ၊ အဖျက်ပိုးမွှားများနှင့် ရောဂါများ၊ ပြည်ထောင်စု အဆင့်နှင့် တိုင်းဒေသကြီး/ပြည်နယ်အဆင့် စီမံကိန်းများကြား တစ်ပြေးညီ မဖြစ်ခြင်းနှင့် ပေါင်းစပ်ညှိနှိုင်းမှုမရှိခြင်း၊ နယ်စပ်ကုန်သွယ်ရေး ပျက်ပြားမှုများကြောင့် ဈေးနှုန်းအပြောင်းအလဲ အလွန်များခြင်း၊ ကုန်ပစ္စည်းနှင့် စိုက်ပျိုးရေးသွင်းအားစု အရောအနှောများနှင့် အတူများကို ဖြန့်ဖြူးခြင်း၊ မြေသိမ်းမှုများ ဆက်လက်ဖြစ်ပွားကာ သိမ်းဆည်းသော မြေများအတွက် လျော်ကြေးပေးမှုများတွင် တိုးတက်မှုနည်းပါးနေခြင်း၊ O&M လုပ်ငန်းဆောင်ရွက်ရန်နှင့် ပြုပြင်ထိန်းသိမ်းရန်အတွက် ရန်ပုံငွေမရှိခြင်းတို့ ဖြစ်ပါသည်။ သတ်မှတ်ဖော်ထုတ်ထားသော အန္တရာယ်ဖြစ်နိုင်ခြေ တစ်ခုချင်းစီအတွက် အကြံပြုထားသော အန္တရာယ်လျော့ပါး သက်သာစေရေး လုပ်ဆောင်ချက် အမျိုးမျိုးတွင် ဥပဒေများ တိုးတက် ကောင်းမွန်စေခြင်း၊ သက်ဆိုင်ရာ အကျိုးဆက်စပ်သူများကို စွမ်းရည်မြှင့်တင်ပေးခြင်း (ဥပမာ သဘာဝဘေးကြောင့် ထိခိုက်ဆုံးရှုံးနိုင်ခြေ စီမံခန့်ခွဲမှုအတွက် ရပ်ရွာအခြေပြု ချဉ်းကပ်ဆောင်ရွက်မှုနည်းလမ်း သို့မဟုတ် အစားအစာဘေးကင်းရေးနှင့် အရည်အသွေးမြှင့် သွင်းအားစု များအတွက် စစ်ဆေးရေးအေဂျင်စီများ)၊ သတင်းအချက်အလက်များ မျှဝေခြင်း၊ လူထုတိုင်ပင်ဆွေးနွေးမှုများတွင် ပုဂ္ဂလိက ကဏ္ဍ၊ လယ်သမားအဖွဲ့အစည်းများနှင့် အရပ်ဘက်လူမှုအဖွဲ့အစည်းတို့ကို ပါဝင်စေခြင်း၊ စသည်တို့ ဖြစ်ပါသည်။

နောက်ဆက်တွဲစာတမ်း

ထပ်ဆင့်ရလဒ်များနှင့် ချက်ချင်းရလဒ်များ

ဇယား ၄ - ADS ၏ ထပ်ဆင့်ရလဒ်များနှင့် ချက်ချင်းရလဒ်များ

ထပ်ဆင့်ရလဒ် ၁ - စိုက်ပျိုးရေးဖွံ့ဖြိုးတိုးတက်မှုအတွက် တာဝန်ရှိသော အဖွဲ့အစည်းများ၏ ကောင်းမွန်သော စီမံအုပ်ချုပ်ရေးလုပ်ငန်းစဉ် နှင့် စွမ်းဆောင်ရည် မြင့်မားလာခြင်း	ထပ်ဆင့်ရလဒ် ၂ - ကုန်ထုတ်စွမ်းအားနှင့် လယ်သမားများ၏ ဝင်ငွေ တိုးတက်လာခြင်း	ထပ်ဆင့်ရလဒ် ၃ - ဈေးကွက်ချိတ်ဆက်မှုများနှင့် ယှဉ်ပြိုင်နိုင်စွမ်းအား တိုးတက်လာခြင်း
ချက်ချင်းရလဒ်များ		
၁-၁။ အဆင့်များအားလုံးတွင် လူထုပါဝင်ဆောင်ရွက်သည့် ထိရောက်သော ပေါင်းစပ်စီမံကိန်း ရေးဆွဲမှုများ	၂-၁။ စိုက်ပျိုးရေးသုတေသန - ကောက်ပဲသီးနှံ၊ မွေးမြူရေးနှင့် ရေလုပ်ငန်းအတွက် ပိုမိုကောင်းမွန်သော သုတေသနစနစ်	၃-၁။ ထုတ်လုပ်မှုကွင်းဆက် တစ်လျှောက်ရှိ စီးပွားရေး ပတ်ဝန်းကျင် တိုးတက်ကောင်းမွန်လာခြင်း
၁-၂။ မူဝါဒရေးဆွဲမှုနှင့် ဆန်းစစ်လေ့လာမှုစွမ်းရည်၊ ဘတ်ဂျက်နှင့် ရင်းနှီးမြှုပ်နှံမှု စီမံကိန်းများ ရေးဆွဲမှု စွမ်းရည်၊ ငွေပေး ချေမှုနှင့် သုံးစွဲမှုများတွင် တာဝန်ခံမှု နှင့်ပွင့်လင်းမြင်သာမှု၊ စသည်များ တိုးတက်လာခြင်း၊ ပိုမိုကောင်းမွန်သော ဝယ်ယူမှု အလေ့အထများ ကျင့်သုံးခြင်း၊ စိုက်ပျိုးရေး၊ ဆည်ဝန်ကြီးဌာန၏ ဦးစီးဌာနများအားလုံးတွင် အီလက်ထရောနစ်အစိုးရစနစ် ထူထောင်ခြင်း	၂-၂။ စိုက်ပျိုးရေးတိုးချဲ့ ပညာပေး ဝန်ဆောင်မှု - ပိုမို ကောင်းမွန်သော (ကောက်ပဲသီးနှံ၊ မွေးမြူရေးနှင့် ရေလုပ်ငန်း) ထုတ်ကုန် များ၊ ကျင့်သုံးရန်နှင့် လိုက်လျောညီထွေ ဖြစ်စေရေး နည်းပညာများကို ရရှိစေ သည့် စိုက်ပျိုးရေးတိုးချဲ့ပညာပေး ဝန်ဆောင်မှု စနစ်	၃-၂။ စိုက်ပျိုးစားသောက်ကုန် ရင်းနှီးမြှုပ်နှံသူများအတွက် ရင်းနှီးမြှုပ်နှံမှုဆိုင်ရာ စည်းမျဉ်းစည်းကမ်းများ တိုးတက်ကောင်းမွန်လာခြင်း
၁-၃။ အချိန်မီနှင့် ထိရောက်သော စောင့်ကြည့်လေ့လာမှုနှင့် သုံးသပ်အကဲဖြတ်မှု	၂-၃။ သုတေသနနှင့် တိုးချဲ့ပညာပေး ဝန်ဆောင်မှု တို့ ပေါင်းစပ်ညှိနှိုင်းခြင်း - လယ်သမားများနှင့် ပုဂ္ဂလိက ကဏ္ဍတို့၏ ပါဝင်ဆောင်ရွက်မှုဖြင့် သုတေသနနှင့် တိုးချဲ့ပညာပေး ဝန်ဆောင်မှုတို့ ပေါင်း စပ်ညှိနှိုင်းသည့် စနစ်များ တိုးတက်လာ စေခြင်း	၃-၃။ စိုက်ပျိုးရေးနှင့် စားနပ်ရိက္ခာ ကဏ္ဍအတွက် ဉာဏပစ္စည်းမူပိုင်ခွင့်အား ကာကွယ် စောင့်ရှောက်ပေးခြင်း

<p>ထပ်ဆင့်ရလဒ် ၁ - စိုက်ပျိုးရေးဖွံ့ဖြိုးတိုးတက်မှုအတွက် တာဝန်ရှိသော အဖွဲ့အစည်းများ၏ ကောင်းမွန်သော စီမံအုပ်ချုပ်ရေးလုပ်ငန်းစဉ် နှင့် စွမ်းဆောင်ရည် မြှင့်မားလာခြင်း</p>	<p>ထပ်ဆင့်ရလဒ် ၂ - ကုန်ထုတ်စွမ်းအားနှင့် လယ်သမားများ၏ ဝင်ငွေ တိုးတက်လာခြင်း</p>	<p>ထပ်ဆင့်ရလဒ် ၃ - ဈေးကွက်ချိတ်ဆက်မှုများနှင့် ယှဉ်ပြိုင်နိုင်စွမ်းအား တိုးတက်လာခြင်း</p>
ချက်ချင်းရလဒ်များ		
<p>၁-၄။ သက်သေအထောက်အထား အခြေခံသော ဆုံးဖြတ်ချက်များ အတွက် မှန်ကန်ကောင်းမွန်သည့် စာရင်းအင်းစနစ်များ</p>	<p>၂-၄။ စိုက်ပျိုးရေးကဏ္ဍတွင် လူသားအရင်း အနှီး တည်ဆောက်ရန်အတွက် ထိရောက် သော ပညာပေးမှုနှင့် သင်တန်းအစီအစဉ် များ ရေးဆွဲပို့ချခြင်း</p>	<p>၃-၄။ အရည်အသွေးမြင့် ကုန်ပစ္စည်းများ အတွက် ပိုမိုမြင့်မားသောဈေးနှုန်း များ ရရှိစေရန် လယ်သမားများနှင့် အစားအစာ ပြုပြင်စီမံ ထုတ်လုပ် သူများအား အထောက်အကူပြုမည့် စိတ်ချယုံကြည်ရသော အရည် အသွေး စနစ်ကို တည်ထောင်ခြင်းနှင့် အရည်အသွေးမြင့် ပစ္စည်း များ ထုတ်လုပ်ချင်လာအောင် ဆွဲဆောင်အားပေးခြင်း</p>
<p>၁-၅။ ခိုင်မာအားကောင်းသော လယ်သမားနှင့် စက်မှုလုပ်ငန်းရှင် အသင်းအဖွဲ့ များနှင့် အစည်းအရုံးများ</p>	<p>၂-၅။ ဆည်ရေသွင်းခြင်းနှင့် ရေစီမံခန့်ခွဲမှု - ပိုမိုတုံ့ပြန် ဖြည့်ဆည်းမှုရှိပြီး စိတ်ချယုံကြည် ရသော ဆည်ရေသွင်းခြင်းနှင့် ရေနုတ်မြောင်း ဝန်ဆောင်မှုများ၊ ပိုမိုအလေအလွင့် နည်းပါး ထိရောက်၍ ရေရှည် ထုတ်ယူ သုံးစွဲနိုင်မည့် ရေစီမံခန့်ခွဲမှု</p>	<p>၃-၅။ ကျေးလက်ဖွံ့ဖြိုး တိုးတက်ရေး အစီအစဉ်များ ရေးဆွဲခြင်းနှင့် အကောင် အထည် ဖော်ခြင်းအတွက် အဖွဲ့အစည်းဆိုင်ရာ မူဘောင်များ ပိုမို အားကောင်းစေခြင်း</p>
<p>၁-၆။ လယ်သမားများ၏ မြေပိုင်ခွင့်များ ခိုင်မာလာပြီး စိုက်ပျိုးမြေနှင့် ဆက်စပ်သော အဖွဲ့အစည်းများ၏ စွမ်းရည်မြှင့်တက်လာခြင်း</p>	<p>၂-၆။ ကောက်ပဲသီးနှံသွင်းအားစုများ - ပိုမိုကောင်းမွန်သော လယ်ယာကုန်ထုတ် သွင်းအားစုများနှင့် နည်းပညာများကို ပိုမို အသုံးပြုလာခြင်း</p>	<p>၃-၆။ ကျေးလက်ဒေသနေ လူထုများ စွမ်းဆောင်ရည် တိုးတက်လာပြီး ဒေသ အလိုက် ဖန်တီးသော ဖွံ့ဖြိုးရေး လုပ်ဆောင်ချက် များကို ဦးဆောင်ဦးရွက် ပြုနိုင်လာခြင်း</p>
<p>၁-၇။ ADS ပေါင်းစပ်ညှိနှိုင်းခြင်းနှင့် အကောင်အထည်ဖော်ခြင်းတို့တွင် ပါဝင်ပတ်သက်သော အဓိကအဖွဲ့အစည်းများ၏ စွမ်းဆောင်ရည် မြှင့်တက်လာခြင်း</p>	<p>၂-၇။ စက်အစားထိုးအသုံးပြုခြင်း - စိုက်ပျိုးရေးတန်ဖိုးကွင်းဆက်များ တွင် သင့်လျော်သော စက်အစားထိုး အသုံးပြုမှုကို ပိုမိုတိုးမြှင့် လုပ်ဆောင်ခြင်း</p>	<p>၃-၇။ ကျေးလက်မီးလင်းရေးနှင့် ပြန်လည်ပြည့်ဖြိုးမြဲစွမ်းအင် များကို လက်လှမ်းမီမှု တိုးတက်လာခြင်း</p>

ထပ်ဆင့်ရလဒ် ၁ - စိုက်ပျိုးရေးဖွံ့ဖြိုးတိုးတက်မှုအတွက် တာဝန်ရှိသော အဖွဲ့အစည်းများ၏ ကောင်းမွန်သော စီမံအုပ်ချုပ်ရေးလုပ်ငန်းစဉ် နှင့် စွမ်းဆောင်ရည် မြင့်မားလာခြင်း	ထပ်ဆင့်ရလဒ် ၂ - ကုန်ထုတ်စွမ်းအားနှင့် လယ်သမားများ၏ ဝင်ငွေ တိုးတက်လာခြင်း	ထပ်ဆင့်ရလဒ် ၃ - ဈေးကွက်ချိတ်ဆက်မှုများနှင့် ယှဉ်ပြိုင်နိုင်စွမ်းအား တိုးတက်လာခြင်း
ချက်ချင်းရလဒ်များ		
၁-၈။ ADS ၏ စီမံကိန်းရေးဆွဲမှု၊ အကောင်အထည်ဖော်မှုနှင့် စောင့်ကြည့် လေ့လာမှုတို့တွက် အရပ်ဘက်လူမှု အဖွဲ့အစည်းမှ ပါဝင်ဆောင်ရွက်နိုင်မည့် ယန္တရားများ ထူထောင်ထားခြင်း	၂-၈။ တိရစ္ဆာန်မွေးမြူခြင်း - မွေးမြူရေး လုပ်ငန်းများ ပိုမိုအထွက် တိုးပြီး အကျိုးအမြတ်ရှိလာခြင်း	၃-၈။ ကျေးလက် အိမ်ထောင်စုများသည် သောက်သုံးရေကို ပိုမိုလက်လှမ်းမီ ရရှိလာခြင်း
၁-၉။ အားနည်းချို့တဲ့မှုအရှိဆုံး အုပ်စုများ၏ စားနပ်ရိက္ခာနှင့် အာဟာရ ပြည့်ဝဖူလုံမှု တိုးတက်လာခြင်း	၂-၉။ တိရစ္ဆာန်ကျန်းမာရေး - တိရစ္ဆာန်များ ၏ ကျန်းမာရေး တိုးတက်ကောင်းမွန် လာခြင်း	၃-၉။ ဈေးကွက်နှင့် သယ်ယူထောက်ပံ့ ဝန်ဆောင်မှုဆိုင်ရာ အခြေခံ အဆောက် အအုံများ တည်ဆောက်ခြင်းနှင့် ရေရှည် တည်မြဲရန် စီမံအုပ်ချုပ်လုပ်ကိုင်ခြင်း
၁-၁၀။ လက်ရှိဌာနခွဲများကို ပိုမို ထိရောက်စွာ ပေါင်းစည်းနိုင်ရန်၊ လယ်သမားများ၊ စီးပွားရေး လုပ်ငန်းများနှင့် အရပ်ဘက် လူမှုအဖွဲ့အစည်းတို့နှင့် ပိုမို တုံ့ပြန်ဆောင်ရွက်နိုင်ရန်အတွက် စိုက်ပျိုးရေး၊ ဆည်ဝန်ကြီးဌာန ကို ပြန်လည်ဖွဲ့စည်းခြင်း	၂-၁၀။ တိရစ္ဆာန်များ၏ အာဟာရ - တိရစ္ဆာန်များအား အစာကျွေးမွေးမှု တိုးတက်ကောင်းမွန်လာခြင်း	၃-၁၀။ ဦးစားပေး သတ်မှတ် ထားသော စိုက်ပျိုးရေး တန်ဖိုးကွင်းဆက်များ တွင် ပြိုင်ဆိုင်မှု များပြားလာခြင်း
	၂-၁၁။ တစ်နိုင်တစ်ပိုင် မွေးမြူရေးနှင့် နို့ထွက်ပစ္စည်းထုတ်လုပ်သူများ၏ စွမ်းရည်မြှင့်တက်လာခြင်း	၃-၁၁။ အစားအစာများ၏ အရည်အသွေးနှင့် ဘေးကင်းမှု တိုးတက်လာခြင်း
	၂-၁၂။ အသေးစားထုတ်လုပ်သူများ အတွက် ပင်မနှင့် အပိုဆောင်း ဝင်ငွေဖန်တီးမှု ရင်းမြစ်အဖြစ် ပျားမွေးမြူရေးလုပ်ငန်းကို တိုးချဲ့ခြင်းနှင့် ပိုမိုအရေးပါလာခြင်း	၃-၁၂။ လယ်သမားများနှင့် စိုက်ပျိုး စီးပွားလုပ်ငန်းများအတွက် ငွေကြေးဝန်ဆောင်မှု အမျိုးမျိုးကို ပိုမိုလက်လှမ်း မီလာခြင်း

ထပ်ဆင့်ရလဒ် ၁ - စိုက်ပျိုးရေးဖွံ့ဖြိုးတိုးတက်မှုအတွက် တာဝန်ရှိသော အဖွဲ့အစည်းများ၏ ကောင်းမွန်သော စီမံအုပ်ချုပ်ရေးလုပ်ငန်းစဉ် နှင့် စွမ်းဆောင်ရည် မြင့်မားလာခြင်း	ထပ်ဆင့်ရလဒ် ၂ - ကုန်ထုတ်စွမ်းအားနှင့် လယ်သမားများ၏ ဝင်ငွေ တိုးတက်လာခြင်း	ထပ်ဆင့်ရလဒ် ၃ - ဈေးကွက်ချိတ်ဆက်မှုများနှင့် ယှဉ်ပြိုင်နိုင်စွမ်းအား တိုးတက်လာခြင်း
ချက်ချင်းရလဒ်များ		
	၂-၁၃။ ငါးဖမ်းခြင်းနှင့် ငါးမွေးမြူရေး သွင်း အားစုများနှင့် ဝန်ဆောင်မှုများ - ပတ်ဝန်းကျင်ကို မထိခိုက်စေသော အလေ့အထများကို အသုံးပြုကာ ငါးဖမ်းခြင်းနှင့် ငါးမွေးမြူရေးတို့မှ ထွက်ကုန်များနှင့် အကျိုးအမြတ်များ အမြင့်မားဆုံး ရရှိအောင် ဆောင်ရွက်ခြင်း	၃-၁၃။ ဈေးကွက်သတင်းအချက်အလက်များနှင့် ဈေးကွက်ဆိုင်ရာ ဉာဏ်ပညာ ဗဟုသုတများ တို့ကို ပိုမို လက်လှမ်းမီလာခြင်း
	၂-၁၄။ ပတ်ဝန်းကျင်ကို မထိခိုက်စေသော လယ်ယာစိုက်ပျိုးခြင်း (Sustainable Farming)၊ ကောင်းမွန်သော စိုက်ပျိုးရေး အလေ့အထများ (Good Agricultural Practices - GAP)၊ ကောင်းမွန်သော တိရစ္ဆာန်ကုသရေးနှင့် မွေးမြူရေး အလေ့အထများ (Good Animal Husbandry Practices - GAHP) များ ပျိုးထောင်ကာ လက်ခံကျင့်သုံးခြင်း	၃-၁၄။ အသေးစားနှင့် အလတ်စား စိုက်ပျိုးစီးပွားလုပ်ငန်းများ ကြီးထွားဖွံ့ဖြိုးလာခြင်း
	၂-၁၅။ လယ်သမားများ၏ ရာသီဥတုပြောင်းလဲမှုနှင့် သဘာဝဘေးများအား ရင်ဆိုင် တုံ့ပြန်နိုင်စွမ်း တိုးတက်လာခြင်း	၃-၁၅။ စိုက်ပျိုးရေး စားသောက်ကုန်များ ကုန်သွယ်မှု တိုးတက်လာခြင်း
		၃-၁၆။ စားသောက်ကုန်နှင့် စိုက်ပျိုးရေးထုတ်ကုန်များ တင်ပို့မှု တိုးတက်လာခြင်း





Introduction

Opportunities and Challenges for Myanmar's Agriculture Sector.

Myanmar's potential for rapid growth and development is enormous. After decades of isolation, Myanmar is actively re-engaging with the global economy. Myanmar's rich natural resource base, abundant labor and strategic location make the country an attractive destination for foreign investment. As already experienced by other transition economies in South East Asia and China, Myanmar's agriculture sector and rural economy is likely to respond rapidly to economic reforms, thus providing significant economic gains. However, while the potential for significant production and productivity gains in agriculture and the natural resources sectors is immense, Myanmar also faces important challenges. Such challenges include limited rural infrastructure, complex land tenure issues, and low agricultural productivity and competitiveness of agri-food products. The new Ministry of Agriculture, Livestock and Irrigation also has limited resources with which to support a reform agenda that promotes more efficient and effective investments in agriculture and rural development.

New Directions.

In 2016 three previously separate Ministries (Agriculture and Irrigation; Livestock Fisheries and Rural Development; and Cooperatives) were merged into one Ministry of Agriculture, Livestock and Irrigation (MOALI) to address the sector development in a more integrated and holistic approach. This merger has resulted in an urgent need to restructure and streamline the organization and functioning of the new Ministry. It also requires much effort to harmonize policies, plans and programmes of the former Ministries in order to more effectively guide the development of the agriculture sector. In response to this situation and building on the formulation of the Agricultural Development Policy (2016), MOALI with the support of the Agriculture and Rural Development Coordination Group has been preparing a Five-Year Agricultural Development Strategy (ADS) and a corresponding Investment Plan (IP).

Common Strategy and Plan.

The formulation of the ADS and the IP has been a consultative process led by the Government with the participation of several stakeholders such as farmers' groups, civil society, private sector and development partners. The aim of the strategy is to indicate clear priorities in the short, medium, and long term. Guided by the Agricultural Policy, the ADS identifies priority areas for investment.

Rationale of the ADS and the Investment Plan.

The preparation of the ADS and IP provides the following:

- A systematic approach to operationalize the implementation of the Agricultural Policy and link it to the Investment Plan;
- The consolidation and integration of various plans, strategies, roadmaps, and approaches developed by various stakeholders;
- A useful tool to coordinate activities, projects, programs, and policies;
- A mechanism to facilitate dialogue with development partners and private sector; and,
- A mechanism to harmonize Foreign Aid and Foreign Investment in agriculture.

Key Development Issues.

The formulation of the ADS and the IP was based on an analysis of the following issues:

- Transition from subsistence to commercial farming;
- Food Safety and Food and Nutrition Security;
- Transition from raw materials to value-added and processed products;
- Employment and income generation;
- Agricultural diversification and balanced growth of farming and non-farming sectors;
- Right to land use and ownership, rural finance, research and extension, and monitoring and evaluation;
- Role of infrastructure, operation and maintenance.

Policy and Legal Frameworks.

Agricultural policy and planning in Myanmar is formulated within a framework of policies, plans, and regulations that include Five Year Plan 2016–2017 to 2020–2021, the Framework for Economic and Social Reforms, the National Comprehensive Development Plan, the 2016 Myanmar Investment Law, and the National Export Strategy. Each of these frameworks, although addressing general issues and not being specific to agriculture, contains important implications for agricultural development. Several agricultural related strategies and plans have been formulated in the last couple of years and include the following documents: Five Year Plan 2016/17 to 2020/21; Myanmar National Action Plan for Food and Nutrition Security; Myanmar Climate Smart Agriculture Strategy; Myanmar Rice Sector Development Strategy; White Paper from Rice Bowl to Food Basket; White Paper on Vegetables; Food Value Chain Road Map; Intensive agriculture promotion program in the Republic of the Union of Myanmar (Final report, 2016, JICA); and Agricultural Policy (October 2016).

The Agricultural Policy (2016) is the most recent sector policy statement of MOALI on which the formulation of the ADS and IP was based. In 2017 the Myanmar Agriculture Public Expenditure Review (PER) was conducted by the World Bank and supported by LIFT. The PER provides a useful assessment of past public expenditure and indications for the mid-term expenditure framework guiding the agricultural sector.

Summary of the Working Draft of the Agriculture Development Strategy and the Investment Plan

(A) Twelve Principles

Twelve principles underlie the formulation of the ADS and will guide its detailed planning and implementation, as well as monitoring and evaluation. These principles are: (i) Clear definition of roles of private and public sectors; (ii) Recognition of smallholder farmers' rights and voice; (iii) Emphasis on smallholder farmers and Small Medium Enterprises; (iv) Key role of food and nutrition security; (v) Inclusiveness; (vi) Transparency and accountability; (vii) Environmental and social sustainability; (viii) Strengthened linkages among agricultural subsectors and between the agricultural sector and the agri-food sector; (ix) Coordination for improved policy-making and implementation; (x) Integrated and effective MOALI; (xi) Monitoring the effectiveness of policy implementation enhances accountability; and (xii) Regionally balanced planning and development.

(B) Vision of the ADS

The vision of the ADS derives from the Agricultural Policy (2016) and is articulated as follows:

An inclusive, competitive, food and nutrition secure and sustainable agricultural system contributing to the socio-economic well-being of farmers and rural people and further development of the national economy.

(C) Strategic Framework

In order to achieve its vision, the ADS aims at accelerating agricultural sector growth through three strategic pillars: (i) Governance, (ii) Productivity, and (iii) Competitiveness. It aims to promote inclusiveness (both social and geographic), sustainability and resilience to climate change, development of private sector and farmers' organizations, and connectivity to market infrastructure, information and communication technology infrastructure, and power infrastructure. The three strategic pillars are based on a foundation of collaborative relationships among government, farmers, and businesses.

Figure 1: Strategic Framework of the ADS

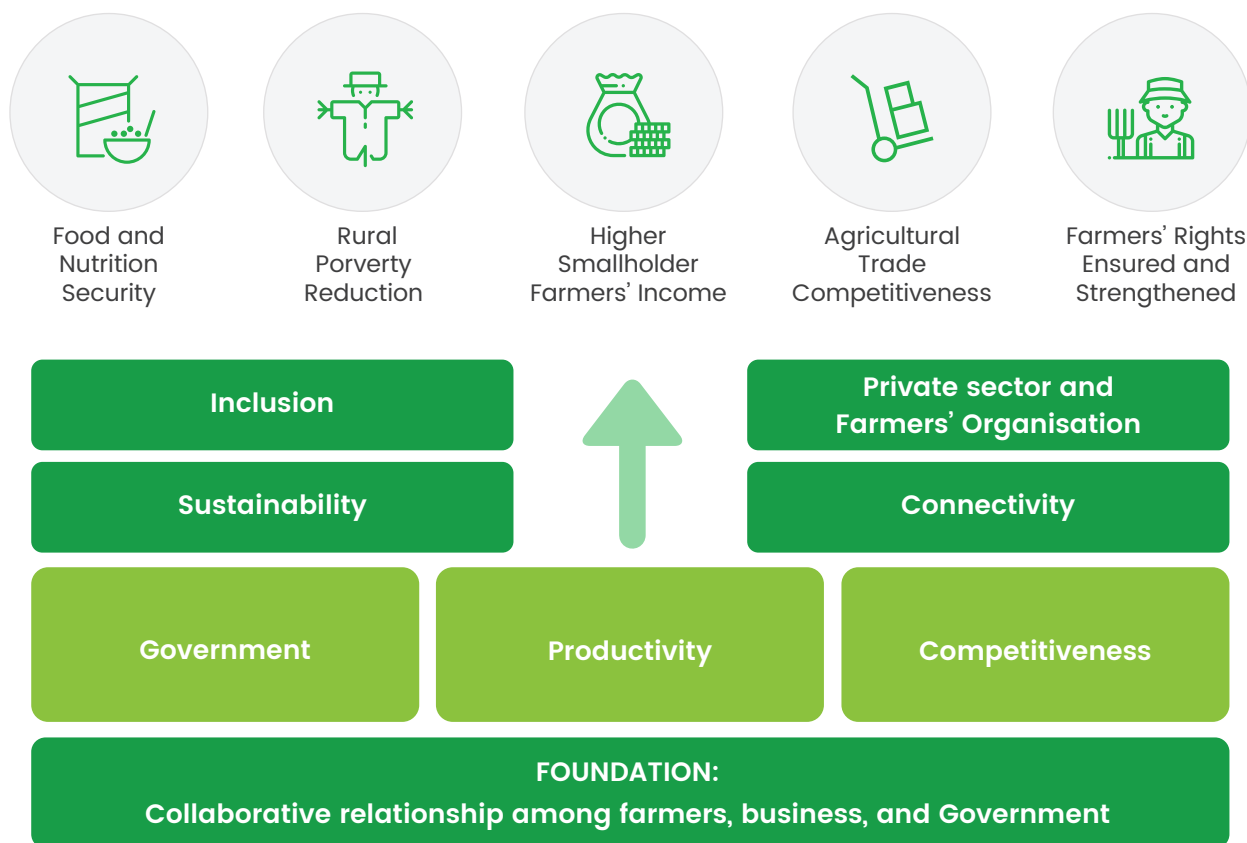

Results. The acceleration of inclusive, sustainable, multi-sector, and connectivity-based growth is expected to result in increased food and nutrition security, rural poverty reduction, higher smallholder farmers' income of rural households, agricultural trade competitiveness, and strengthened farmers' rights. Figure 1 provides an illustration of the strategic framework of the ADS.

Impacts. The overall impacts of the ADS consist of five dimensions: (i) increased food and nutrition security, (ii) poverty reduction, (iii) higher and more equitable income of smallholder farmers and rural households, (iii) enhanced agricultural competitiveness, and (v) strengthened farmers' rights.

(D) Outcomes, Outputs and Activities

Outcomes of the ADS. The ADS has three main outcomes corresponding to the three strategic pillars of governance, productivity, and competitiveness:

Outcome 1 – Enhanced governance and capacity of institutions responsible for agricultural development

Outcome 2 – Increased productivity and farmers' income

Outcome 3 – Enhanced market linkages and competitiveness

Outputs. The ADS outcomes related to governance, productivity, and competitiveness will be achieved through the pursuit of a number of outputs corresponding to each outcome (see Annex). These outputs vary in terms of complexity, resources needed, and time needed to implement.

They include a mix of policy, institutional, and investment measures that are detailed in the list of activities, tasks, and investment plan. In most cases, achievement of the outputs is under control of MOALI. But in some cases, close coordination with other agencies will be necessary. In all cases, the participation of key stakeholders (primarily farmers and private sector) will be crucial to the success of the ADS.

Activities. For each output, successful implementation of the ADS requires the government to carry out several activities with the participation of farmers, private sector, civil society, and development partners. These functions include effective and integrated planning both at Union level and at the local level (states/regions, districts, townships, and village tracts); policy analysis, formulation, and review; monitoring and evaluation; a solid statistics and data gathering system for evidence-based decisions; and the provision of critical agricultural services such as research and extension, irrigation, animal health monitoring and veterinary care.

(E) Implementation of the ADS

The implementation of the ADS requires the concerted effort of various organizations from Government, private sector, farmers' groups, civil society, and development partners. The ADS will be implemented through existing Government structures. Recognizing the complexity and multi-agency requirements to implement the ADS, steps will be taken to strengthen existing agencies to assist with planning, coordination, implementation, and monitoring. The National Economic Coordination Committee (NECC) will provide overall policy and planning coordination and MOALI will lead implementation.

(F) Investment Plan

The Investment Plan for the ADS was prepared based on reviews and analyses of public expenditure, mid-term expenditure framework, activities under the ADS and their prioritization. The investment plan highlights two major changes relatively to past budgets. The first change consists in a reorientation of budgets from excessive focus on irrigation infrastructure and agricultural mechanization to ensure that adequate resources are also provided to vital functions such as research, extension, land, value chains, livestock, and fisheries. The second change is related to the overall size of the budget, which is made consistent with current expectations related to funding availability over the medium term.

Table 1 Summary of ADS Investment Plan by Pillar

Pillar	ADS Investment Plan by Pillar - Kyat million						
	2018-19	2019-20	2020-21	2021-22	2022-23	Total	Percent
PILLAR 1 - Governance	35,210	62,351	75,744	73,265	59,125	305,695	10.8%
PILLAR 2 - Productivity	226,388	311,264	350,440	351,781	356,255	1,596,126	56.5%
PILLAR 3 - Competitiveness	158,321	176,346	192,806	203,747	192,319	923,541	32.7%
Total - Investment Plan	419,919	549,961	618,990	628,793	607,699	2,825,362	100.0%

The Productivity pillar absorbs most of the resources (about 56% of the total) in recognition of the considerable weight of investment in irrigation and water resources, research, extension, and specific programs for crops, livestock, and fisheries, sustainable practices, and resilience to climate change and disasters. The Competitiveness pillar absorbs about 33% of the total investment, and this is oriented towards rural infrastructure, community development, value chain development, and a number of measures to improve quality, food safety, and innovation of farmers and enterprises. The pillar on Governance absorbs about 11% of the total. In spite of the smaller amount, the impact of this pillar is critical to the overall success of the ADS as it ensures the basic conditions of governance (planning, coordination, participation, communication, policy formulation and review, monitoring and evaluation, statistics), progress on addressing land issues, acute situations of food insecurity, and institutional issues.

The allocation of investment is consistent with the objectives and pillars of the ADS and with the findings from the Agriculture Public Expenditure Review (World Bank and LIFT 2017). In particular:

- Investment in agricultural research has a very high rate of return and has a key role in improving productivity and competitiveness;
- Extension plays a critical role in farmers' adoption of improved and sustainable technology and good practices;
- Livestock and Fisheries are growing rapidly but lack the support of adequate institutions, and research and extension programs;
- Planning is a neglected functional area within MOALI in spite of several new emerging challenges such as the consolidation of three ministries into one; the coordination within MOALI and with outside agencies; the coordination of regional/state planning with Union planning; the coordination with other agencies and stakeholders, particularly for those areas necessary for value chain development;
- Urgency of addressing land issues as the expectations of improvement in this area are very high;
- Statistics and access to information need to be improved to provide a reliable basis for enhanced decision making;
- Farmers' organizations including cooperatives need to be strengthened to enable farmers to engage in productive partnerships with the private sector, produce and commercialize products and get better access to inputs;
- Small agro-enterprises provide opportunities for rural off-farm employment and contribute to innovation and competitiveness of agriculture sector.

One innovation of the ADS implementation plan is the allocation of resources to activities aimed at value chain development, value chain infrastructure, marketing information, and logistics. These investment measures are crucial to stimulate the growth of agribusiness agro-industrial development. In the absence of these investment, the integration of smallholder farmers into efficient value chains will be slower and more difficult and therefore the achievement of Outcome 3 of the ADS (Competitiveness) will be at risk. The issue however is that, although the measures proposed in the ADS are easily recognized as essential to the pursuit of value chain development and integration of smallholders with value chain, there is no institutional unit within the current MOALI structure that is responsible for these types of activities. For this reason, the ADS envisages

the establishment of a Department of Agribusiness and Marketing as a key decision that will be carried out as part of the restructuring under the direct responsibility of the Minister's Office.

(G) Key Results

The implementation of the ADS involves a set of activities under each pillar. To guide the implementation and focus the effort of implementation agencies it is useful to identify key results under each strategic pillar. The key results are those needed to ensure that the ADS is successful. The key results are the priorities that any coordination meeting and any monitoring report should address before trying to address any other issues.

Table 2 Key Results of the ADS

No.	Key Results under Pillar 1 - Governance	Key Results under Pillar 2 - Productivity	Key Results under Pillar 3 - Competitiveness
1	Effective integrated planning based on participatory processes both at the union and at the state/region level	Agricultural research - Improved research system for crops, livestock, and fisheries	Increased competitiveness in 7 prioritized value chains
2	Timely and Effective Monitoring and Evaluation	Agricultural extension - Enhanced agricultural extension system delivering improved products (crops, livestock, fisheries) and technology for adoption and adaptation	Enhanced food quality and safety and improved Food and Nutrition Security
3	Strengthened farmers' land rights and enhanced capacity of institutions involved in agricultural land	Irrigation and water use - More efficient and sustainable irrigation and water use systems	Expanded community development programmes for agricultural development

(H) Quick Wins

During the first year of implementation of the ADS, it will be essential to gain broad support to the ADS, both within and outside of MOALI. In order to achieve such support, and in addition to the consultations that have been already held and are going to be held in the future, there is a need for some quick wins that will ensure stakeholders that the MOALI is credibly embarking on a new direction.

Some of the quick wins to be implemented during the first year, for each pillar are indicated in the following table.

Table 3 Quick Wins to be achieved during Year 1 of implementation of the ADS

No.	Quick Wins under Pillar 1 – Governance	Quick Wins under Pillar 2 – Productivity	Quick Wins under Pillar 3 – Competitiveness
1	Ensure that most land issues are addressed at least in two pilot townships	Finalize Master Plan for Research	Develop a national value chain program for at least two prioritized value chains
2	Establish M&E system and make reports accessible on an open source	Establish a Multi-disciplinary Action Research Fund	Establish one Agribusiness Incubator to support growth of innovative start-up agro-enterprises
3	Strengthen Myanmar Academy of Agricultural Sciences and departments of Livestock, Fisheries, Forestry, Monitoring and evaluation	Finalize policy & regulations on extension services	Establish the Department of Agribusiness and Marketing within MOALI
4	Increase absorption capacity for donor-funded projects by strengthening the Central Agricultural Development Training Center, Hlegu to provide staff capacity building	Formulate, approve, and disseminate at least 2 GAP standards, 2 GAHP standards, 2 GFP standards, and 1 OA standard. Develop agricultural laws related to natural rubber law, cane and sugar act, etc. for advocacy to the Parliament	Approve at least 2 Geographical Indications
5		Transfer the services provider activities and related farming machineries from the Agri Mechanization Department to private sector operators	Organize agricultural innovation competitions and provide awards

(i) Risks and Mitigation

The possible risks to the successful implementation of the ADS that have been identified include: natural disasters; conflicts; pests and diseases; disharmony between national and regional and state plans and lack of coordination; excessive price volatility due to disruptions in border trade; distribution of adulterated, fake, and counterfeit products and agricultural inputs; persistence of land grabbing and little progress in compensation for confiscated lands; corruption; and lack of funding for O&M. Various mitigation measures have been suggested for each of the risks identified, including improved legislation, capacity building of relevant stakeholders (e.g. community-based approached to disaster risk management; or inspection agencies for food safety and quality inputs), sharing of information, and participation of private sector, farmers' organizations, and civil society in public consultations.

Annex

Outcomes and Outputs

Table 4 Outcomes and Outputs of the ADS

Outcome 1 Enhanced Governance and Capacity of Institutions Responsible for Agricultural Development	Outcome 2 Increased Productivity and Farmers' Income	Outcome 3 Enhanced Market Linkages and Competitiveness
Outputs		
1.1 Effective integrated planning based on participatory processes at all levels	2.1 Agricultural research – Improved research system for crops, livestock, and fisheries	3.1 Improved business environment along the supply chain
1.2 Improved capacity for policy formulation and analysis. Budget and investment planning capacity and accountability, transparency, etc. in payment and expenditures, adoption of improved procurement practices, establishment of e-government in all MOALI departments	2.2 Agricultural extension – Enhanced agricultural extension system delivering improved (crops, livestock, fisheries) products and technology for adoption and adaptation	3.2 Improved investment regulations for agri-food investors
1.3 Timely and Effective Monitoring and Evaluation	2.3 Research–extension coordination Improved research–extension coordination systems with participation of farmers and private sector.	3.3 Protected intellectual property rights for the agricultural and food sector
1.4 Sound statistical systems for evidence-based decisions	2.4 Develop effective education and training to build human capital in the agricultural sector	3.4 Develop a reliable quality system that will help farmers and food processors to get higher prices for higher quality goods, incentivizing quality upgrading

Outcome 1 Enhanced Governance and Capacity of Institutions Responsible for Agricultural Development	Outcome 2 Increased Productivity and Farmers' Income	Outcome 3 Enhanced Market Linkages and Competitiveness
Outputs		
1.5 Strong farmer and industry associations and federations	2.5 Irrigation and water management - More responsive and reliable irrigation and drainage services and more efficient and sustainable water management	3.5 Enhanced institutional framework for planning and implementation of rural development programmes
1.6 Strengthened farmers' land rights and enhanced capacity of institutions involved in agricultural land management	2.6 Crop inputs - Increased use of improved farm production inputs and technologies	3.6 Rural communities empowered and enabled to initiate locally-generated development initiatives
1.7 Enhanced capacity of key institutions involved in ADS coordination and implementation	2.7 Mechanization - Increased adoption of appropriate mechanisation in agricultural value chains	3.7 Improved access to rural electrification and renewable energies
1.8 Mechanisms established for participation of civil society in planning, implementation, and monitoring of the ADS	2.8 Animal breeding - More productive and profitable breeding	3.8 Enhanced access to potable water by rural households
1.9 Improved food and nutrition security of most disadvantaged groups	2.9 Animal health - Improved animal health	3.9 Market and logistics infrastructure developed and sustainably managed
1.10 Restructuring of MOALI to better integrate existing units and become more responsive to farmers, businesses, and civil society	2.10 nutrition - Improved feeding practices	3.10 Increased competitiveness in prioritized agricultural value chains
	2.11 Strengthened Capacity of Animal and Dairy small-scale producers	3.11 Enhanced food quality and safety

Outcome 1 Enhanced Governance and Capacity of Institutions Responsible for Agricultural Development	Outcome 2 Increased Productivity and Farmers' Income	Outcome 3 Enhanced Market Linkages and Competitiveness
Outputs		
	2.12 Expansion and increased importance of apiculture (bee honey) industry as primary and additional source of income generation for small-scale producers	3.12 Improved access to a range of financial services for farmers and agribusinesses
	2.13 Fisheries and aquaculture inputs and services - Maximize output and profit from fishing and aquaculture industries using sustainable practices	3.13 Improved access to market information and market intelligence
	2.14. Sustainable Farming, Good Agricultural Practices (GAP), Good Animal Husbandry Practices (GAHP) are established and adopted	3.14 Growth of small and medium agro-enterprises
	2.15 Improved Resilience of Farmers to Climate Change and Disasters	3.15 Improved facilitation for agri-food Trade
		3.16 Growth of food and agricultural products exports

ပြည်ထောင်စုသမ္မတ မြန်မာနိုင်ငံတော်
စိုက်ပျိုးရေး၊ မွေးမြူရေးနှင့် ဆည်မြောင်းဝန်ကြီးဌာန
အမှတ် ၁၅၊ နေပြည်တော်၊ မြန်မာ။
ဖုန်း ၀၆၇ ၄၁၀ ၁၀၉၊ ၄၁၀ ၂၄၁၊ ၄၁၀ ၀၁၂
အောက်တိုဘာ၊ ၂၀၁၇

The Government of the Republic of the Union of Myanmar.
Ministry of Agriculture, Livestock and Irrigation.
Office No.15, Nay Pyi Taw, Myanmar
067-410 109, 410 241, 410 012
October 2017